Jesensko

ZrNjE iz Cerkvenjaka

GLASILO OBČINE CERKVENJAK ŠTEVILKA 72, 20. OKTOBER 2022

Foto: mag. Mirko Žmavc

Začenja se volilna jesen

Po aprilskih parlamentarnih volitvah se nadaljuje super volilno leto. V nedeljo, 23. oktobra 2022, bodo v Sloveniji volitve predsednice oz. predsednika republike. Volitve županov in občinskih svetov bodo 20. novembra. Predvidoma 27. novembra bomo odločali še na treh referendumih. S svojimi glasovi resnično odločamo!

IZ VSEBINE

Složni bomo premagali tudi energetsko in draginjsko krizo 2
24. občinski praznik je minil ob številnih prireditvah 5
Naložbe za razvoj Cerkvenjaka 12
Iz poletja v jesen – pestro dogajanje 16
Iz organizacij, združenj, društev in klubov 20
70 let zadružno-kulturnega doma 31
Aktualno iz šole in vrtca 33

POGOVOR Z ŽUPANOM OBČINE CERKVENJAK MARJANOM ŽMAVCEM

V SLOGI JE MOČ, S KATERO BOMO PREMAGALI TUDI ENERGETSKO IN DRAGINJSKO KRIZO

Uredništvo Zrnja že od prve številke naprej pred izidom vsake številke zaprosi vsakokratnega župana Občine Cerkvenjak, da odgovori na aktualna vprašanja, ki so povezana z delovanjem občine in njeno vlogo pri uresničevanju interesov občank in občanov v lokalni skupnosti, saj ima daleč največ informacij o tem. Tokrat smo sedanjega župana povprašali, kako se v Cerkvenjaku odzivajo na energetsko krizo, na epidemijo covida-19, ki še vedno ni mimo, in na visoko inflacijo v Sloveniji in celotni Evropi, ki je tudi posledica vojne v Ukrajini. Z Marjanom Žmavcem smo se pogovarjali tudi o investicijah in razvojnih aktivnostih, ki jih ta čas izvaja Občina Cerkvenjak in za katere je prav, da so občanke in občani o njih celovito informirani iz »prve roke«.

Marjan Žmavc: Cerkvenjačanke in Cerkvenjačani smo na energetsko krizo letos pozimi dobro pripravljeni, še zlasti kar se tiče javnih objektov, ki jih je občina pravočasno energetsko prenovila. Krizne razmere, če bi do njih prišlo, bomo tako kot v preteklosti premagali z medsebojno solidarnostjo.

Analitiki napovedujejo težko zimo, saj se Slovenija tako kot Evropa in ves svet srečuje z energetsko krizo. Cene plina, elektrike in še nekaterih energentov so zaradi vojne v Ukrajini zelo porasle, vprašljiva pa je tudi njihova dobava. Kako to krizo občutite v Cerkvenjaku?

Višji računi za elektriko, plin in druge energente zagotovo prizadenejo tudi naše občanke in občane, vendar pa ima v podeželskih občinah v severovzhodni Sloveniji, med katere sodi tudi Občina Cerkvenjak, veliko domačinov tudi lastne energente v lesni masi. Drva iz domačega gozda so dobila novo veljavo. Poleg tega pa je v zadnjih letih v naših krajih precej ljudi zgradilo na strehah svojih hiš ali gospodarskih poslopij sončne elektrarne oziroma tako imenovane sončne panele. Vse to jim zagotavlja skoraj dovolj energije za vse leto. Naša občina doslej ni vlagala v izgradnjo obnovljivih virov energije, vendar že razmišljamo o tem, da bi tudi na strehe javnih objektov v Cerkvenjaku namestili male »sončne elektrarne«. Na srečo pa smo v naši občini še pravočasno poskrbeli za energetsko sanacijo javnih objektov, tako da nas energetska kriza ne bo prizadela tako kot bi nas sicer, če bi jo pričakali nepripravljeni.

Kako so na energetsko krizo pripravljeni javni objekti v Občini Cerkvenjak?

Že pred 8 leti smo začeli delati na izboljšanju energetske učinkovitosti javnih objektov. V osnovni šoli smo že takrat zamenjali energent in šli na domačega in cenejšega. Ogrevanje na naftne derivate smo zamenjali z ogrevanjem na lesne sekance, saj imamo lesne mase v lokalnem okolju v izobilju.

Osnovna šola je največji javni objekt v Občini Cerkvenjak, ali ne?

Seveda. Poleg tega pa kotlovnica v osnovni šoli ogreva tudi stavbo Občine Cerkvenjak in Kulturnega doma Cerkvenjak. Cene lesnih sekancev so, razumljivo, zadnje čase mnogo bolj stabilne kot cene drugih energentov, ki skokovito naraščajo.

Kakor mi je znano, so se tudi cene lesnih sekancev povečale, da ne bi kdo dobil napačnega vtisa.

Seveda so se, saj se proizvajalcem lesnih sekancev dražijo stroški naftnih derivatov za gozdna dela, za proizvodnjo sekancev, za prevoze in za druge stroške. Stroški za nabavo sekancev pa se ta čas ne povečujejo tako kot stroški plina ali nafte, še posebej, ker ima naša občina z dobavitelji sklenjene dolgoročne pogodbe.

V zadnjem času se niso podražili samo energenti, temveč tudi hrana, kar je brez dvoma posledica zmanjšanega izvoza žita in nasploh hrane iz Ukrajine, ki je stoletja s svojo izredno kakovostno zemljo, imenovano »černozjom« veljala za žitnico Evrope. Žito je izvažala na vse svetovne trge. Kako prehransko krizo občutite v Cerkvenjaku?

Govoril sem že o veliki stopnji samooskrbe s hrano v naši občini. Zalo veliko občank in občanov v naši občini ima vsaj nekaj malega zemlje, na kateri pridelujejo hrano za lastne potrebe. S samooskrbo tako blažimo posledice prehranske draginje v državi in širše. Vendar pa je ob tem treba povedati, da se tudi proizvajalcem hrane na lastnem koščku zemlje povečujejo stroški za gnojila, za energente, za prevoz, za transport, za vzdrževanje, za investicije in za druge nujne izdatke. Ne samo nakup, tudi pridelava hrane se je podražila in se še naprej draži.

Se temu primerno dvigujejo plače in pokojnine ter odkupne cene kmetijskih proizvodov?

Ne. Ta hip prihodki občank in občanov v naši občini ne sledijo povečanju cen energije, prehrane in drugih proizvodov. Povišanje cen čutimo tudi pri investicijah v občini, ki se povečujejo in sledijo inflaciji. Na srečo smo za velik del investicij letos z izvajalci sklenili pogodbe že spomladi, tako da bo lahko občina do konca leta izvedla načrtovane investicije brez bistvenih podražitev. Zavedamo pa se, da bodo v naslednjem obdobju investicije dražje, čeprav se je začel trg gradbenih storitev ravno v zadnjem času tudi malce ohlajati. Ker so cene gradbenih storitev nenormalno poskočile, se je povpraševanje po gradbenih storitvah zmanjšalo, to pa povratno vpliva na zniževanje cen v tem sektorju.

Veliko prebivalk in prebivalcev v Občini Cerkvenjak, kot ste omenili, je vsaj delno samooskrbnih s hrano. Kakšna pa je bila letos letina? So lahko ljudje z njo zadovoljni?

Spomladi je za letino kazalo dobro, potem pa je naše kraje prizadela huda suša, ki je močno prizadela rastline. Zato so pridelki proizvajalcev krepko manjši od pričakovanih.

Najhuje so prizadeti pridelki koruze in travinja, pa tudi nekaterih drugih poljščin. Pridelek sadja in grozdja pa je suša nekoliko manj prizadela. Vino bo zaradi vročega poletja in jeseni zelo kakovostno.

Ali lahko najhuje prizadeti računajo na solidarnostno pomoč?

Država je že ponudila pomoč prizadetim po suši. Vloge za omilitev posledic škode od suše so pristojni organi že sprejemali. Rok za oddajo teh vlog je že mimo. Pričakujemo, da

bodo nadomestila za škodo po suši prizadeti prejeli pravočasno oziroma v razumnem roku. Škoda po suši je bila že ocenjena. Upamo, da bodo vsaj letos nadomestila upravičencem izplačana pravočasno. Pristojni so namreč škodo že ocenili, kakšen znesek škode pa bo oškodovanec dobil, pa še ni znano, ker na to vpliva veliko okoliščin.

Kdo je ocenil škodo po suši?

Škodo je na podlagi določenih ugotovljenih parametrov na terenu ocenila kmetijsko svetovalna služba Kmetijskega zavoda s Ptuja, vloge za pomoč tukajšnjih prebivalcev pa je sprejemala občina, ki je vlagateljem po potrebi pomagala pri administrativnih opravilih.

Država je že predlagala nekatere ukrepe, ki naj bi ljudem pomagali prebroditi letošnjo zimo. Ali te ukrepe v občini že občutite?

Doslej je država že sprejela nekaj ukrepov, ki pa še niso dali pravih rezultatov. Med drugim je začela objavljati primerjave med cenami potrošniških košaric med posameznimi trgovskimi sistemi. Na ta način naj bi preprečila, da trgovska podjetja ne bi energetske krize izkoristila za povečevanje svojih dobičkov. Reden in sistematičen nadzor nad cenami za potrošnike ni slab. Na vsak način se kupcem splača preveriti, v kateri trgovini je kakšen artikel cenejši. Na ta način je in bo mogoče precej prihraniti. Vlada pripravlja še nekatere ukrepe za ublažitev povišanje cen. Upam, da jih bo sprejela pravočasno in ne kot marsikdaj doslej, ko so ukrepi države močno zamujali in zato niso dosegli želenih učinkov.

So se občine v Sloveniji že odzvale na sedanje razmere?

Seveda. V Sloveniji imamo tri združenja občin in vsa so se poenotila v prizadevanjih za dvig povprečnin. Višje povprečnine občine nujno potrebujemo, saj so se nam zaradi že omenjenega zvišanja cen povečali stroški za mnoge izdatke, ki jih po zakonu morajo izplačevati občine. Naj omenim samo prevoze učenk in učencev v šolo in nazaj, stroške ogrevanja in vzdrževanja javnih stavb, sofinanciranje pomoči na domu, plačevanje oskrbnim za socialno šibke občane v domovih za starejše, ki se povišujejo, in podobno.

Občina v resnici svojim občankam in občanom veliko pomaga s pomočmi, za katere sam pravim, da so skoraj nevidne. Nekaj ste jih že omenili, pa jih je še več. Pomembno je denimo tudi subvencioniranje stroškov za bivanje v domu za socialno šibke občanke in občane, ki jim občina zagotavlja celo skromno žepnino. Brez tega marsikateri starejši ne bi imel dostojne starosti. Ali v teh kriznih časih občine v Sloveniji načrtujete tudi kakšno novo solidarnostno pomoč socialno šibkim?

To načrtuje vlada, občine pa za zdaj ne. Socialno šibkim bodo tako kot doslej tudi v prihodnje pomagali centri za socialno delo, kamor se lahko po socialno pomoč zateče vsakdo, ki jo potrebuje, seveda pa mora biti do nje upravičen. Merila za to opredeljuje zakon.

Pozimi nas lahko ogrozi tudi covid-19, saj epidemija te virusne bolezni še ni mimo.

Res je. Vendar smo se s covidom že naučili živeti: gre za ohranjanje distance med ljudmi, za pogosto umivanje in razkuževanje rok, za redno prezračevanje prostorov in za druge ukrepe, ki prispevajo k ohranjanju zdravja. Mednje sodi tudi ukrep o obveznem nošenju maske ob obisku naše zdravstvene ambulante v Cerkvenjaku. Če bomo spoštovali te ukrepe, zapiranja družbe, kakršnemu smo bili priča v preteklosti, ne bo več.

Kako pa je s cepljenjem proti covidu-19?

Vsakdo, kdor se želi cepiti s četrtim poživitvenim odmerkom, ga lahko dobi v Zdravstvenem domu Lenart, seveda pa se mora na cepljenje predhodno prijaviti. Prav tako ga lahko dobi v Cerkvenjaku, saj bo Cerkvenjak obiskovala mobilna cepilna ekipa iz omenjenega zdravstvenega doma. Ob lepem vremenu bo ta ekipa izvajala cepljenje na trgu pred občino, v slabem pa v Avli Vlada Tušaka v Kulturnem domu.

Ta čas v občini Cerkvenjak poteka tudi intenzivna gradnja optičnega širokopasovnega omrežja, ki jo izvaja podjetje Telekom Slovenije. Kako občina pri tem sodeluje?

Doslej je Telekom Slovenije zgradil v naši občini že več kot šest kilometrov glavnih optičnih vodov in predpripravo razdelilnih jaškov za sekundarno omrežje. Na širokopasovno optično omrežje je Telekom Slovenije priključil že okoli 150 gospodinjstev. Občina s Telekomom pri tem dobro sodeluje. Veliko vodov smo tako zgradili ob sočasni gradnji cest in vodovoda, ki jih izvaja občina. Telekom bo gradil optično omrežje v naši občini naprej še to jesen in tudi spomladi 2023. Upam, da bodo v tem času in tudi pozneje na internet priključili čim več gospodinjstev v Cerkvenjaku. Občina bo pri tem, tako kot doslej, poskušala pomagati po svojih močeh in pristojnostih. Ne smemo pozabiti, da je v naši občini 720 gospodinjstev in prav vsa v sodobnem času potrebujejo internetno povezavo.

Cerkvenjak se bo začel širiti tudi na južno pobočje, kar je bilo v preteklosti nepredstavljivo. Sedaj sta občina in podjetje Juven uspela od župnije ob soglasju nadškofije odkupiti za širjenje naselja ustrezna zemljišča.

Mimogrede: opazil sem, da se je v Cerkvenjaku pred osnovno šolo pojavila solarna klop? Kdo jo je namestil in kakšna je njena funkcija?

Postavila jo je Občina Cerkvenjak v sodelovanju z LAS Ovtar Slovenskih goric. Gre za projekt Zelene Slovenske gorice, za katerega je večino sredstev namenila Evropska unija, Občina Cerkvenjak pa je prispevala le manjši lastni delež. Na solarni klopi, podobne so v okviru tega projekta namestili tudi v drugih občinah v osrednjih Slovenskih goricah, si lahko vsakdo brezplačno napolni mobilno napravo, če je to pozabil storiti doma, ali se priključi na internet.

Katere investicije pa so mimo tega v Občini Cerkvenjak ta čas še aktualne?

Občina bo modernizirala cesto Govedič – Kostanjevec in ob njej zgradila pločnik, saj bo ta cesta vodila do novih objektov. Podjetje Juven d.o.o. in Občina Cerkvenjak sta namreč že od župnije Sv. Antona v Slovenskih goricah ob soglasju Nadškofije Maribor odkupila zemljišča na južnem pobočju Cerkvenjaka. Občina bo na svojem delu zemljišča razširila parkirišče pred zdravstvenim domom in pripravila zemljišče za izgradnjo manjše enote doma za starejše, v kateri naj bi bilo med 30 in 40 postelj za starejše občane, ki zaradi različnih razlogov ne bodo več mogli živeti doma. Nakup zemljišča od župnije bo občini omogočil tudi širitev zdravstvenega doma, staro poslopje pred njim, pa bo občina porušila in zemljišče uporabila za širitev parkirišča.

Podjetje Juven, ki je v Cerkvenjaku pred leti že zgradilo stanovanjski blok, pa namerava ob novi ulici zgraditi še dva stanovanjska bloka – najprej enega, nato pa še drugega. V obeh naj bi bilo 24 stanovanj, ki jih bo podjetje ponudilo na trgu. Z izgradnjo novih stanovanj se bo demografska slika v naši občini še dodatno izboljšala.

Letošnjo jesen in pomlad 2023 bo zaznamovala intenzivna gradnja optičnega omrežja v naseljih, ki jo izvaja Telekom Slovenije ob dobrem sodelovanju z občino.

Kako pa je s parkiriščem na nekdanji Doklovi domačiji, ki jo je občina pred časom odkupila?

Letos bo ostalo parkirišče na njeni lokacijo v gramozni obliki, naslednje leto pa ga bo občina asfaltirala in na njem uredila tržnico in nekaj postaj za napajanje električnih avtomobilov. S to investicijo se bo občina prijavila na razpis Las Ovtar Slovenskih goric za pridobitev državnih in evropskih sredstev.

Občina je namestila tudi luči javne razsvetljave v tako imenovani »Pomarančni gasi«.

Res je. Upamo, da bo od zdaj tam v nočnem času, ko se lokali zaprejo, več miru in da bo promet po njej v nočnih urah bolj varen.

Kako pa napreduje modernizacija ceste v novem naselju, pri Nedeljku?

Tam bo občina modernizirala cesto, zgradila pločnik in uredila prehod za pešce na regionalni cesti proti ŠRC Cerkvenjak. Investicija poteka tako, kot smo načrtovali.

Kako napreduje gradnja trgovsko poslovnega objekta, katerega investitor je podjetje Masiv iz Gornje Radgone in v katerem naj bi bili Mercatorjeva trgovina in lekarna?

Ravno pred dnevi je bil pri meni predstavnik podjetja in mi zagotovil, da bodo prostori za lekarno na voljo še letos. Upam, da bo Lekarna Špringer iz Gornje Radgone začela poslovati v njih v najkrajšem času, saj Cerkvenjačanke in Cerkvenjačani, še zlasti starejši, lekarno v domačem kraju potrebujemo. Kar se tiče preostalega dela objekta na tej lokacijo pa ga namerava investitor dograjevati postopoma. Pomembno pa je, da bo uredil parkirišča pred objektom.

Občina je poskrbela tudi za večjo prometno varnost, saj se je pojavila ob občinskih cestah nova prometna signalizacija.

Na nekaterih cestnih odsekih je bilo treba zaradi varnosti udeležencev v prometu, zlasti otrok in pešcev, dodatno omejiti hitrosti. Ob tem pa naj omenim, da je občina poskrbela za večjo varnost otrok tudi s tem, da je uvedla nove linije šolskega avtobusa za prevoz učenk in učencev v šolo in nazaj. Pregovor pravi, da so otroci naše največje bogastvo, in kot pedagog moram temu pritrditi, zato si na občini prizadevamo, da bi ustvarili najboljše pogoje za razvoj in napredovanje naših najmlajših. Konec koncev vsega, kar počnemo in za kar si prizadevamo, ne počnemo samo zase, temveč tudi za nove generacije Cerkvenjačank in Cerkvenjačanov, ki jim želimo zagotoviti enake pogoje za osebnostni razvoj in za srečo v življenju, kot jih imajo mladi v urbanih središčih.

Na koncu vsakega pogovora vprašam aktualnega župana, ali želi še kaj sporočiti našim bralkam in bralcem, ki so hkrati tudi občanke in občani Občine Cerkvenjak. Imate zanje pred letošnjo zimo, ki bo po napovedih težka, še kakšno sporočilo?

Verjamem v naše občanke in občane, ki so že mnogokrat dokazali, da se znajo spopasti z različnimi težavami v vsakdanjem življenju, tako tudi s sedanjo energetsko in posledično draginjsko krizo. Občina pa bo skupaj z ukrepi države poskušala omiliti posledice nastale krize, saj kot pravijo – v slogi je moč.

Tomaž Kšela

IZ DELA ORGANOV OBČINE CERKVENJAK

10. dopisna seja Občinskega sveta Občine Cerkvenjak

ODLOČALI O TREH TOČKAH DNEVNEGA REDA IN JIH SPREJELI

Občinski svet Občine Cerkvenjak poleg rednih sej odloča tudi preko dopisnih, ko gre za manj pereča vprašanja. Tako je do zdaj v tem mandatu, ki se počasi izteka, imel 10 dopisnih sej. Zadnja, deseta, je potekala od 4. 8. do 9. 8. 2022 do 15. ure. Na dnevnem redu so bile tri točke: Sklep o imenovanju nadomestne članice Občinske volilne komisije, Sklep o izdaji soglasja k sistemizaciji delovnih mest v Vrtcu Cerkvenjak za šolsko leto 2022/2023 in Sklep o določitvi cene programov Vrtca Cerkvenjak.

Tako so soglasno sprejeli sklep o imenovanju nove članice v Občinsko volilno komisijo, saj je Simona Firbas podala svoj odstop. Kot nadomestno članico so imenovali Rozino Topolovec. Ker Sklep o sistemizaciji delovnih mest in oblikovanja oddelkov za vrtec nima dodatnih finančnih posledic za proračun občine za leto 2022, je bil sprejet tudi ta. Zanj so glasovali vsi svetniki razen svetnika mag. Mirka Žmavca, ki se je kot ravnatelj izločil iz glasovanja. Tudi tretja točka dnevnega reda, kot kaže izid glasovanja, ni bila problematična. Kar je bistveno, ne prinaša omembe vrednega povišanja cene. Glede na starostno strukturo otrok v vrtcu se ukinja kombinirani oddelek vrtca s 1. 9. 2022. Za so glasovali vsi svetniki in svetnici razen mag. Žmavca, ki se je tudi pri tej točki dnevnega reda izločil iz glasovanja.

F. B.

SVET ZA PREVENTIVO IN VZGOJO V CESTNEM PROMETU OBČINE CERKVENJAK

24. 8. 2022 se je na svoji 5. redni seji sestal Svet za preventivo in vzgojo v cestnem prometu Občine Cerkvenjak. Na seji smo razpravljali o stanju prometne varnosti v občini in obravnavali ukrepe za varen začetek novega šolskega leta.

Seje se je udeležil tudi župan Občine Cerkvenjak, Marjan Žmavc, ki nas je seznanil z novo avtobusno linijo za prevoze otrok v osnovno šolo skozi naselje Ivanjski Vrh, ureditvijo parkirišča pri OŠ in vrtcu in drugih načrtovanih investicijah.

Seje se je udeležil tudi predstavnik Policijske postaje Lenart Sandi Firbas, ki je zagotovil, da bodo policisti prve dni šolskega leta prisotni v centru Cerkvenjaka in tako skrbeli za varnost udeležencev v cestnem prometu. Varovanje otrok sta v prvih dneh šolskega leta opravljala tudi predstavnika PGD Cerkvenjak in zaposlena delavca režijskega obrata občine Cerkvenjak. Vsem se za opravljeno delo iskreno zahvaljujemo.

Na seji smo izrekli vse pohvale občini za ureditev parkirišča na parceli »Dokl« v središču Cerkvenjaka, ki je res velika pridobitev za izboljšanje prometne varnosti v centru. Obravnavali smo tudi stanje prometne varnosti na drugih odsekih cest v občini, avtobusnih postajališčih in problematiki vožnje težkih tovornih vozil v tranzitu skozi center Cerkvenjaka.

Dogovorili smo se, da v kolikor bo interes in bodo epidemiološke razmere to dopuščale, bomo v zimskem času ponovno organizirali izobraževanje občanov iz prometne varnosti in zakonodaje na tem področju.

Za zagotovitev večje varnosti otrok smo nabavili odsevne rutice za učence 1. razreda, za potrebe izobraževanja otrok iz prometne varnosti pa bomo glede na potrebe in v okviru finančnih možnosti zagotovili nekaj praktičnih didaktičnih pripomočkov.

Člani SPVCP Cerkvenjak bomo še nadalje spremljali stanje prometne varnosti na območju občine, sodelovali z Agencijo RS za promet, dobrodošle pa so tudi pobude za izboljšanje varnosti občanov.

Andrej Kocbek, SPVCP Cerkvenjak

OB 24. PRAZNIKU OBČINE CERKVENJAK

SPOMNILI SO SE ŠTEVILNIH RAZVOJNIH DOSEŽKOV

Tako kot vsako leto so v Občini Cerkvenjak tudi letos osrednjo proslavo ob 24. občinskem prazniku, ki so ga proslavljali od 3. do 26. junija, pripravili v kulturnem domu v središču občine. Na njej so se poleg najvidnejših predstavnikov političnega, gospodarskega in društvenega življenja v občini zbrali tudi poslanec Franci Breznik, župani in podžupani sosednjih in prijateljskih občin, ravnatelj Osnovne šole Cerkvenjak- Vitomarci mag. Mirko Žmavc, župnik Janko Babič, cerkvenjaška vinska kraljica Tjaša Simonič, odgovorni urednik občinskega glasila Zrnje Edvard Pukšič in številne občanke in občani.

Slavnostni govor na proslavi je imel župan Občine Cerkvenjak Marjan Žmavc. »Po dveh letih omejitev zaradi epidemije covida-19 lahko letos nekoliko bolj sproščeno praznujemo občinski praznik,« je dejal in poudaril, da se bo v okviru praznovanja zvrstilo več kot 40 različnih kulturnih, športnih, družabnih, strokovnih in drugih prireditev. Nato pa je dodal: »Današnjo osrednjo prireditev ob 24. občinskem prazniku smo začeli s slovesno mašo in zborom praporščakov v cerkvi Sv. Antona Puščavnika, po dveh letih pa spet s povorko ter prikazom starih običajev in navad. Upam, da ste bili navdušeni ob prikazu te naše nesnovne kulturne dediščine in se še z malo nostalgije spominjate na dobre stare čase.«

Župan Žmavc je nato, kot je dejal, z veseljem in ponosom spregovoril o skoraj četrt stoletja dolgem razvoju občine, za katero so se Cerkvenjačanke in Cerkvenjačani odločili na referendumu 22. junija 1998 z veliko večino glasov tistih, ki so se udeležili referenduma. »Po vseh teh letih samostojne poti ugotavljamo, da je bila naša odločitev takrat pravilna, saj se je v tem času veliko postorilo na različnih področjih dela in življenja v občini. Za osvežitev spomina naj naštejem le nekaj večjih pridobitev, ki so zaznamovale čas od lanskega pa do letošnjega praznovanja občinskega praznika.

V drugi polovici lanskega leta smo kljub epidemiji izvedli mnoge infrastrukturne projekte, predvsem izgradnjo manjših odsekov lokalnih cest v Andrencih, Stanetincih, Čagoni in Cogetincih ter vodovoda v delu Župetincev, Ivanjskem Vrhu in delu Cogetincev. Skupaj z Direkcijo RS za infrastrukturo smo izvedli izgradnjo pločnika, javne razsvetljave in rekonstrukcijo državne ceste R3 734 v smeri proti naselju Stanetinci in sanacijo zemeljskega plazu. Skupna vrednost investicije je bila okrog 200.000 evrov. Ena največjih investicij v drugi polovici lanskega leta pa je bila energetska sanacija OŠ Cerkvenjak – Vitomarci, ki nas je ob 49-odstotnem nepovratnem sofinanciranju Ministrstva za infrastrukturo stala več kot pol milijona evrov. Istočasno z obnovo fasade in zamenjavo oken, ureditvijo mansarde in okolice osnovne šole, smo obnovili tudi šolsko telovadnico, ki jo uporabljajo v popoldanskih in večernih urah športni klubi, društva in vadbene skupine. Od investicij ob koncu prejšnjega leta v cestno infrastrukturo naj omenim še ureditev ceste, pločnika in javne razsvetljave do športno-rekreativnega centra, ki je bistveno izboljšala varnost udeležencev, ki uporabljajo te športne površine. Ob tribuni na ŠRC smo skupaj z NK Cerkvenjak zgradili pokriti nadstrešek za druženja športnikov in obiskovalcev. Za režijski obrat naše občine smo v Poslovno-obrtni coni Brengova razširili skladiščne površine, nabavili poltovorno vozilo Iveco in nekaj strojne opreme. V proračunu za leto 2022 pa smo zagotovili investicijska sredstva za cestno infrastrukturo po posameznih naseljih v občini v višini 300.000 evrov in skupni dolžini okrog 2,5 km.

Zagotovili smo še sredstva za odkup zemljišča in starejše hiše Doklovih v neposredni bližini šole in vrtca, kjer urejamo prepotrebno parkirišče in pozneje še lokalno tržnico ter polnilnice za električne avtomobile. Poleg tega smo v proračunu za letošnje leto zagotovili tudi sredstva za odkup prostorov za lekarno Špringer v novem trgovsko – poslovnem objektu na bivši Zimičevi domačiji.

Ker je vrtec Pikapolonica poln, trenutno je vpisanih 118 otrok v 6 oddelkih, smo naročili projekt za dograditev 4 igralnic in pomožnih prostorov v južnem delu obstoječega vrtca. Trenutno smo v fazi pridobitve gradbenega dovoljenja in se bomo v letih 2023/2024 prijavili na razpis Ministrstva za šolstvo za sofinanciranje projekta dograditve vrtca. Po zadnjih statističnih podatkih se nam število prebivalcev nenehno povečuje in postali smo občina s pozitivnim migracijskim saldom, kar pomeni, da priselitve presegajo odselitve. To nas navdaja z optimizmom, vse to pa narekuje še več potreb po stanovanjskih površinah, zato smo pridobili investitorja, ki bo po odkupu zemljišča od naše župnije zgradil enega ali dva stanovanjska bloka s skupaj 24 stanovanji. Prav tako pa bo občina na drugem delu tega stavbnega zemljišča, ki ga bomo odkupili, razširila parkirišče za Zdravstveno postajo v Cerkvenjaku in iskala investitorja za manjšo enoto doma starejših v Cerkvenjaku. V veliko korist so nam ta leta prišla sredstva iz višje povprečnine in 6 odstotkov nepovratnih državnih sredstev za uravnoteženje razvitosti občin. Trenutno izvajamo obnovo dotrajanega vodovoda na Cenkovi in delu Cogetincev v dolžini 1 km, podjetje Telekom Slovenije pa sočasno polaga predpripravo za optiko. Tudi ob obnovi ceste Smolinci - Župetinci je podjetje Telekom položilo več kot 2 km kabelske kanalizacije za optiko. Tej dinamiki izgradnje optičnega omrežja bodo sledila še nekatera ostala naselja v občini. Trenutno je na optično omrežje v občini priključenih že več kot 150 gospodinjstev, saj je bilo že ob obnovi regionalne ceste R2 439 smer Cerkvenjak – Sveti Jurij ob Ščavnici leta 2019 položene skoraj 3 km kabelske kanalizacije. Potreb po optičnih priključkih v naši občini pa je še veliko, zato upamo, da bo podjetje Telekom nadaljevalo s to dinamiko izgradnje še v naslednjem letu. V našem načrtu razvojnih programov pa je še kar nekaj idejnih projektov, od nadaljevanja 2. faze izgradnje Vitalin parka, ureditve razgledne ploščadi na stolpu Gasilskega doma, ureditve pohodniških in kolesarskih poti, pa še kaj. Za pomoč starejšim, ki nimajo lastnega prevoza za najnujnejše opravke, smo letos skupaj z Društvom upokojencev Cerkvenjak pristopili k projektu Prostofer, ki ga izvaja Zavod zlata mreža. Kot ste že tudi lahko opazili, je dvorana našega Kulturnega doma z odrom dobila novo podobo, ki smo jo obnovili preko projekta LAS Ovtar Slovenske gorice. Prav tako smo letos obnovili fasado in zamenjali vhodna vrata na Zdravstveni postaji v Cerkvenjaku. Za potrebe turistične promocije pa smo v centru občine skupaj z društvom Krdebač namestili interaktivno tablo v okviru projekta »Cerkvenjak na dotik«. Iz vsega navedenega lahko sklepate, da nam volje, idej in aktivnosti za prihodnje ne bo zmanjkalo, saj si želimo, da imajo naši občani na voljo vse tisto, kar potrebujejo za normalno življenje in delo. To so dobre cestne in telekomunikacijske povezave, urejeno otroško varstvo, sodobno osnovno šolo, ustrezna primarna zdravstvena oskrba, možnosti za društveno udejstvovanje, za šport in rekreacijo ter v starosti za bivanje v domačem okolju,« je dejal Marjan Žmavc.

»Na koncu bi se rad še enkrat zahvalil vsem članom in članicama našega občinskega sveta za soglasno podporo pri umeščanju vseh pomembnih investicij v občinski proračun in za podporo pri izvedbi drugih projektov. Društvom, klubom, združenjem, organizacijam pa za izvedbo prireditev in dogodkov med letom ter v času občinskega praznika, ki bogatijo družabno in kulturno življenje v občini. Iskrene čestitke pa namenjam tudi letošnjim prejemnikom občinskih nagrad in priznanj ter nagrajenim učencem, dijakom in diplomantom različnih fakultet za dosežene odlične uspehe na izobraževalnem študijskem področju. Občankam in občanom Občine Cerkvenjak čestitam ob 24. občinskem prazniku ter se vam zahvaljujem za vso podporo in pomoč pri izvedbi občinskih in drugih projektov, saj si vsi želimo živeti v prijaznem in urejenem okolju. Čestitke tudi ob 31. letnici samostojne države Republike Slovenije in 25. juniju, dnevu državnosti, ki ga bomo tudi pri nas obeležili pod Lipo samostojnosti na predvečer praznika,« je svoj govor sklenil župan.

Na osrednji proslavi ob 24. občinskem prazniku so se poleg domačinov in najvidnejših predstavnikov gospodarskega, političnega in društvenega življenja občine zbrali tudi številni gosti.

Župan Občine Cerkvenjak Marjan Žmavc je predstavil razvojne dosežke občine med lanskim in letošnjim občinskim praznikom.

Dobitniki priznanj Občine Cerkvenjak

Dobitniki županovih priznanj

S svojimi plesi je kulturni program obogatila tudi folklorna skupina KD Cerkvenjak.

Občina Cerkvenjak je priznanje za uspešno sodelovanje podelila tudi poslancu Francu Brezniku.

Dobitniki priznanj turističnega društva.

Na osrednji proslavi so izvedli bogat kulturni program, v katerem je sodeloval tudi MePZ KD Cerkvenjak. Povezoval ga je Damjan Veršič.

Po osrednji proslavi je občina za vse občanke in občane in goste pripravila družabno srečanje s pogostitvijo in živo glasbo.

Nato so na proslavi podelili občinska priznanja in nagrade in županova priznanja, za uspehe na izobraževalnem področju pa je občina nagradila tudi najboljše učence, dijaka in študente. Seznam nagrajencev smo v Zrnju objavili že v junijski številki.

Na osrednji proslavi so izvedli tudi bogat kulturni program, ki ga je vešče povezoval Damjan Veršič.

Po proslavi je občina za vse občanke in občane ter goste v parku pred gasilskim domom pripravila družabno srečanje s pogostitvijo in živo glasbo.

Tomaž Kšela

Po dveh letih spet povorka starih običajev in navad

OBUDILI SO STARE ČASE

Po dvoletnem premoru zaradi epidemije novega koronavirusa je letos ob 24. občinskem prazniku skozi Cerkvenjak ponovno krenila tradicionalna povorka starih navad in običajev, ki jo že vrsto let organizira Turistično društvo Cerkvenjak. Na prireditvi, imenovani »Obudimo stare čase«, je letos sodelovalo 9 etnografskih skupin z več kot 120 članicami in člani. Prireditev je v središče Cerkvenjaka privabila veliko domačinov in obiskovalcev od drugod ter občinskemu prazniku ponovno dala pečat vseljudskega praznovanja.

Na čelu povorke »Obudimo stare čase« so tudi letos ponosno korakali praporščaki.

PGD Cerkvenjak, ki letos praznuje 90-letnico delovanja, je na povorki ponosno predstavilo svoj sodobni vozni park.

Brez mladih tudi obujanje starih časov ne bi imelo pravega smisla.

Članice in člani društva »Krdebač« s Peščenega Vrha so predstavili, kako je življenje na naših tleh teklo v rimskih časih.

Obiskovalci klenkarjev niso samo videli, temveč tudi slišali.

Članice in člani ŠTD Smolinci-Župetinci so predstavili kopanje krompirja.

Na čelu skupine Društva kmečkih deklet in žena Cerkvenjak sta bili dve prikupni bodoči kuharici.

Moto klub Slovenske gorice Cerkvenjak je prikazal, kakšni so v starih časih bili moto servisi.

Babice so tudi v času povorke neutrudno šivale.

V starih časih, ko še ni bilo pralnih strojev, je bilo ročno pranje perila eno od najtežjih hišnih opravil.

Čebelarji so predstavili svojo zahtevno in koristno dejavnost.

Kdor je imel v starih časih takšen traktor, je bil pravi gospod.

Tako so se v starih časih domači turisti z avtomobilom Zastava odpravili na dopust. Brez ležalnika na strehi ni šlo.

Povorko starih navad in običajev so v Cerkvenjaku prvič organizirali na pobudo Stanka Žmavca starejšega leta 1972.

Že takoj na začetku je požela veliko zanimanja in odobravanja domačinov.

Z njo so večkrat gostovali tudi na Kmetijsko-živilskem sejmu v Gornji Radgoni, kjer so Cerkvenjačanke in Cerkvenjačani za ohranjanje etnografskega izročila prejeli več nagrad.

Tomaž Kšela

VEČER VINA IN DOMAČIH DOBROT

V sklopu prireditev ob občinskem prazniku vsa leta sodelujejo tudi vinogradniki in članice društva kmečkih žena in deklet. In kako ne bi, saj imamo v Cerkvenjaku izvrstne kuharice in vinogradnike ter pijemo dobra vina.

Tako so kmečke žene 18. junija pripravile razstavo domačih dobrot, vinogradniki pa so dodali svojo vinsko kapljico.

F. B.

DAN DRŽAVNOSTI JE BIL V ZNAMENJU KOLESARJEV

25. junij - dan državnosti je v Cerkvenjaku, kjer meseca junija praznujemo svoj občinski praznik, rezerviran za ljubitelje kolesarjenja. Tako je bilo tudi letos, ko je prireditev, ki spada v okvir dogajanj ob prazniku Občine Cerkvenjak, bila na programu že dvaindvajsetič.

Organizator v sodelovanju z Občino Cerkvenjak je Športno društvo Cerkvenjak. Vodja te priljubljene kolesarske prireditve pa vsa leta Feliks Borko s svojo ekipo pomočnikov.

S kolesom po mejah občine je rekreativno kolesarjenje s štirimi kontrolnimi točkami, na katerih se kolesarji lahko tudi

odžejajo. Tako so se kolesarji in kolesarke, tisti, ki jim ta dogodek v prvi vrsti pomeni druženje, najprej ustavili na kontrolni in osvežilni točki pri trgovini Marjana v Brengovi, domačiji Druzovič v Drbetincih, Trgovini in gostinstvu Ploj v Smolincih in na Turistični kmetiji Firbas v Cogetincih. Zaključili pa na Izletniško-turistični kmetiji Breznik v Komarnici, kje je udeležence kolesarjenja in vse ostale, ki so bili vpeti v dogajanje, čakala obilna malica in majice.

Kot je povedal Borko, so vsi kolesarji in kolesarke, letos jih je bilo 95, progo prevozili brez kakršnihkoli težav oziroma nevšečnosti. Je pa jih tokrat zaradi korone bilo občutno manj kot v letih pred korono, ko se jih povprečno udeležilo okoli 150. Najmlajši kolesar, ki je sam prevozil progo, je bil letos Mark Ploj, letnik 2016, najstarejši pa Franc Kuri, cerkvenjaški častni občan, letnik 1948. »Redarska služba« je bila, kot običajno, v domeni domačih gasilcev. Izvedbo prireditve finančno podpira tudi Občina Cerkvenjak.

Franc Bratkovič

KOŠNJA Z ROČNO KOSO KLJUB IZREDNO VROČEMU VREMENU USPELA

S košnjo trave z ročno koso, kar je bilo še pred pol stoletja nekaj povsem normalnega, so v Cerkvenjaku končali letošnje prireditve ob 24. prazniku Občine Cerkvenjak.

Tokrat že 22. košnja v Cerkvenjaku je ena od prireditev, ki sodi v koledar prireditev ob praznovanju občinskega praznika in z njo se prireditve, ki se odvijajo čez ves mesec junij, tudi zaključijo. Letos so prireditve potekale vse od 3. junija do nedelje, 26. junija.

Poleg prikaza, kako se je kosilo nekoč, so pripravili tudi tekmovanje koscev. Kot je povedal Alojz Zorko, predsednik TD Cerkvenjak, je prireditev kljub izredno vročemu vremenu uspela. Kosci pa so kljub vročini dokazali, da še znajo kositi z ročno koso. To delo nikakor ni bilo lahko, odvisno je bilo od več faktorjev, predvsem je veliko vlogo igrala kosa, kako je bila ta sklepana. In še nečesa ne gre pozabiti, to delo je veljalo za eno od težavnejših kmečki del in kosci, ki so začeli kositi zgodaj zjutraj, ko se je začelo daniti in je bilo še nekoliko rose, da je kosa bolje rezala, so bili tudi bolje postreženi.

Tekmovanje koscev je potekalo v dveh starostnih skupinah - moški do 60 let in nad 60 let. V mlajši skupini je prvo mesto osvojil Erik Marsek, lanski zmagovalec Luka Lešnik je pristal na drugem mestu in Damjan Šamperl na tretjem. V starejši skupini nad 60 let je prvo mesto letos pripadlo Francu Bratkoviču, drugo Dragu Rokavcu in tretje Janezu Fekonji. Lanski zmagovalec cerkvenjaške košnje in mnogih drugih, Janko Pavlič z Zgornje Velke, je tokrat kosil izven konkurence in tudi tokrat dokazal, da nima konkurenta v ročni košnji. V kategoriji žensk je bila prva Majda Rojs, drugo mesto je osvojila lanska zmagovalka Dragica Majer in tretje mesto Monika Majer.

Tako kot lani je košnja tudi letos potekala na domačiji Bezjakovih v Stanetincih. Najboljši tekmovalci so prejeli praktična darilca. Vsi tekmovalci so bili deležni tudi pogostitve.

Franc Bratkovič

NALOŽBE ZA DANES IN JUTRI

INVESTICIJE V OBČINI CERKVENJAK LETU 2022

MODERNIZACIJA OBČINSKIH CEST

V letu 2022 je načrtovanih več investicij v cestno infrastrukturo in določene so tudi že realizirane in sicer:

- **»Modernizacija JP 703-762 (Cogetinci-Kocmut)« v dolžini 530 m;**
- **»SANACIJA VOZIŠČA LC 203 381 (SMOLINCI-NOVINCI)« v dolžini 750 m;**
- **»SANACIJA VOZIŠČA JP 703 501 KUNOVA-KOMARNICA-SLATINŠEK« v dolžini 360 m;**
- **»Modernizacija JP 703-752 (BRENGOVA – ZIBOTE)« v dolžini 150 m.**

Prva dva odseka sta že izvedena. Ostala dva odseka sta v fazi priprave projektne dokumentacije in bosta realizirana v začetku leta 2023.

Obnovljena cesta v naselju Smolinci-Župetinci

Obnovljena cesta v naselju Cogetinci

Ceste so zaradi tehničnih lastnosti (dotrajanosti in poškodb) slabše prevozne, prometno manj varne ter ne zagotavljajo dobre prometne povezanosti med kraji občine. Prav tako je bilo zaradi dotrajanega vozišča oteženo in drago vzdrževanje teh cest.

Obstaja več razlogov za izvedbo teh investicij, in sicer izboljšati prevoznost cest ter povezanost med naselji, ki jih povezujejo obravnavane ceste, omogočiti razvoj krajev in okolice, ki je z obravnavanim odsekom povezana z občinskim središčem, omogočiti lažje vzdrževanje rekonstruiranih odsekov cest, izboljšati infrastrukturno urejenost občine ter izboljšati splošne pogoje bivanja za tamkajšnje prebivalce.

Tudi v letu 2022 so se tako izvedle nove investicije v cestno infrastrukturo in skupaj z občani se veselimo novih pridobitev.

OPTIČNO OMREŽJE V GRADNJI

Občina Cerkvenjak je že pred leti aktivno pristopila k zagotavljanju optičnega omrežja po celotni občini in se povezala s podjetjem RUNE, ki pa jim na žalost izvedbe projekta odprtega širokopasovnega omrežja še ni uspelo pripeljati do tako želene realizacije. Zaradi tega pa zadnje obdobje aktivno in bolj uspešno občina sodeluje s podjetjem TELEKOM Slovenije, ki letos načrtuje na območju občine Cerkvenjak vzpostaviti čim več oz. vsaj nekaj kilometrov širokopasovnega optičnega omrežja.

Trenutno se aktivno gradi omrežje v naseljih Smolinci, Župetinci, Cenkova in Brengova. Predvidoma še letos se bo začela gradnja še v naselju Čagona iz smeri sosednje občine Sv. Andraž v Slovenskih goricah v smeri proti centru Občine Cerkvenjak.

Za ta namen je bilo predvsem ob glavni regionalni cesti v Cerkvenjaku v minulih letih položenih kar nekaj kilometrov kabelske kanalizacije, v katero se je uvlekel optični kabel.

Tudi pri vseh obnovah cest v naseljih se polaga kabelska kanalizacija, ki bo omogočala širitev optičnega omrežja.

Gradnja optičnega omrežja v naselju Cenkova-Cogetinci-Brengova

Letos in tudi v prihodnje bomo deležni intenzivne gradnje še kako potrebnega širokopasovnega optičnega omrežja, ki bo še kako spremenilo povezanost občanov vseh starostnih skupin v moderen spletni svet.

Izvedba prevezav na optiko v naselju Smolinci-Župetinci

Tudi letos je občina v okviru sočasne gradnje v okviru svojih investicij v obnovo ter vzdrževanje cest, izgradnjo ter obnovo javnega vodovoda ali izgradnjo javne razsvetljave skupaj s podjetjem Telekom omogočila položitev ustrezne kabelske kanalizacije za širokopasovno optično omrežje. Trase so tako načrtovane in so tudi v faznem izvajanju v več naseljih: v

Smolincih, Čagoni, Cogetincih, Cenkovi, Cerkvenjaku, Andrencih, Stanetincih in še kje. Veliko je tudi odvisno od zainteresiranosti gospodinjstev in tam, kjer bo zainteresiranost večja, bo izgradnja lahko prednostna.

OBNOVA VODOVODA V NASELJU CENKOVA

Občina Cerkvenjak v okviru sočasne gradnje z optičnim omrežjem izvaja tudi projekt obnove dotrajanega vodovodnega cevovoda starega prek 45 let na odseku od GD Cerkvenjak v smeri naselja Cenkova do območja križišča za rimsko gomilno grobišče, in sicer v dolžini cca. 1 km. Prva faza investicije, ki je obsegala izvedbo glavnega cevovoda brez priključkov, je bila v celoti zaključena že poleti.

Obnova vodovodnega omrežja v naselju Cenkova–Cogetinci

Ob tem se je skupaj s podjetjem Telekom izvedla tudi kabelska kanalizacija za optično omrežje.

Druga faza obnove vodovoda, ki bo obsegala izvedbo manjših odsekov in obnovo hišnih priključkov, se načrtuje v letu 2023.

VODOVOD V NASELJU GRABONOŠKI VRH

Občina Cerkvenjak si skupaj s sosednjo Občino Sveti Jurij ob Ščavnici že leta aktivno prizadeva za prevezavo vaškega vodovodnega sistema Grabonoški Vrh na javni vodovodni sistem v upravljanju JP Komunala Ptuj d.d.

To v praksi pomeni, da se načrtuje prevezava na javno vodovodno omrežje, za kar pa so v teku priprave za prevezave in zamenjave vodomerov, ki bi se izvedle predvidoma še letos.

Investicijo na žalost že nekaj časa onemogoča nesoglasje in pogojevanje občana iz sosednje občine, s katerim se obe občini poskušata dogovoriti, da bi se izvedlo ustrezno vozlišče za prevezavo na javni vodovod. Ob tem se je treba zavedati, da sta tako obe občini oz. njuna gospodinjstva onemogočena oz. nastaja nezmožnost prevezave cca. 40 gospodinjstev tako s strani Občine Cerkvenjak in cca. 5-10 na območju Občine Sv. Jurij ob Ščavnici, ki bi se morala priključiti na javno vodovodno omrežje, kajti staro in dotrajano omrežje ne omogoča trajne in varne vodooskrbe.

Občina bo za svoje občane oz. gospodinjstva poravnala vse stroške preureditve obstoječega sekundarnega omrežja, stroške neposredne priključitve in kot upoštevanje vrednosti obstoječega omrežja tudi dobave vodomera. Po dogovoru z upravljavcem javnega vodovoda se bodo vodomerni jaški v glavnini vgradili ob obnovi celotnega omrežja, razen tam, kjer zaradi posebnih tehničnih pogojev oz. v tistih primerih, ko vgradnja novega vodomera ne bo možna v objektu, ali na željo in stroške stranke se izvede tudi vgradnja vodomernega jaška.

Vgradnja le-teh pa je v skladu z veljavno zakonodajo le ob prvi vgradnji strošek lastnika priključka. Kasneje bo to po veljavnih predpisih obveznost upravljavca.

V prvi fazi se bo tako izvedla navezava javnega vodovodnega sistema na obstoječe omrežje, ki pa bo v prihodnje v celoti obnovljeno. Za ta namen je občina že naročila izdelavo potrebne projektne dokumentacije, ki je predhodno nujno potrebna za načrtovanje in izvedbo del.

NOVO NASELJE COGETINCI

Občina Cerkvenjak izvaja ureditev novega naselja Cogetinci (Nedeljko) z izvedbo ceste v asfaltni izvedbi ter novim prehodom za pešce prek regionalne ceste do pločnika, ki vodi do centra Cerkvenjaka, do ŠRC Cerkvenjak in ostalih delov naselja Kadrenci. Izvedba se načrtuje še v letošnjem letu. Občina namreč že nekaj mesecev čaka na pozitivno soglasje Direkcije RS za ceste (DRSI) za izvedbo prehoda za pešce, ki bi bistveno povečal prometno varnost pešcev, predvsem pa otrok.

Izvajalec del je bil izbran že poleti in čaka na zeleno luč za izvedbo del. Računamo, da bo izvedba še to jesen.

Oprema naselja trenutno obsega izgradnjo ceste v makadamski izvedbi z navezavo na regionalno cesto, meteorno kanalizacijo za potrebe ceste, fekalno kanalizacijo, telekomunikacijsko kabelsko kanalizacijo, električno in vodovodno omrežje ter javno razsvetljavo. Zazidljive oz. v večini že pozidane parcele so tako dobile vse potrebno za priključitev na komunalno opremo.

Mesto predvidenega prehoda za pešce v naselju Cogetinci

Celotna investicija z gradnjo in odkupi zemljišč ter potrebno projektno dokumentacijo bo občino stala več kot 150.000 EUR.

Vse to z namenom, da se čim več občanov odloči ostati ali si najde svoj dom v Cerkvenjaku.

V zadnjem obdobju so se z ureditvijo komunalne, šolske, športne, poslovno-trgovske, zdravstvene, kulturne in druge infrastrukture resnično ustvarile razmere za zelo kvalitetno prebivališče, kar se kaže na vsakoletnem zviševanju števila prebivalcev.

UREDITEV ULICE CERKVENJAK – GOVEDIČ

Začela se je tudi izvedba celovite komunalne ureditve manjše ulice v naselju Cerkvenjak, in sicer na odseku Cerkvenjak – Govedič v dolžini cca. 100 m.

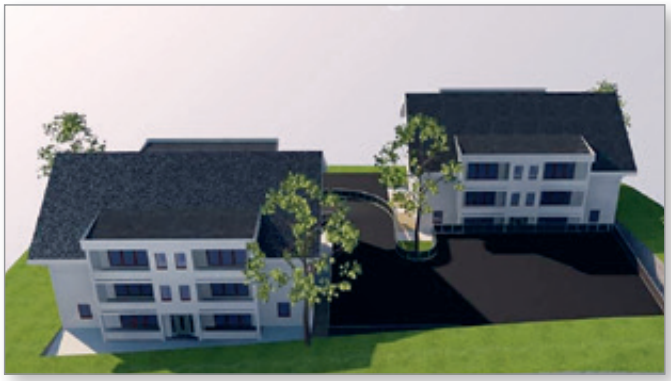

Zasnova večstanovanjskih objektov Cerkvenjak

Projektna dokumentacija je bila izdelana spomladi, gradbeno dovoljenje za poseg je je bilo pridobljeno v drugi polovici poletja in tudi izbrani izvajalec del je že pričel z gradbenimi deli.

Uredila se bo cesta z ločenima pasovoma v širini 2,75 m (skupaj 5,5 m), ločenim pločnikom širine 1,4 m in prehodom za pešce prek regionalne ceste, urejeno meteorno in fekalno kanalizacijo ter vodovodno in optično širokopasovno omrežje in javno razsvetljavo ter prehodom za pešce prek glavne regionalne ceste. Cesta bo v prvi fazi v makadamski izvedbi in brez cestnih robnikov.

Investicija bo velika pridobitev za gospodinjstva na tem območju ter bo dolgoročno omogočala morebitno širitev naselja z ureditvijo dveh večstanovanjskih blokov, ki se kaže v letu 2023.

UREDITEV JAVNEGA PARKIRIŠČA IN JAVNE TRŽNICE PRI VRTCU IN OŠ

Občina je za potrebe ureditve javnega parkirišča in javne tržnice v začetku letošnjega leta odkupila zemljišče v centru naselja ob transformatorju, in sicer se na predmetnem zemljišču načrtuje ureditev manjše javne tržnice in modernega javnega parkirišča s cca. 35 parkirnimi mesti in med temi se načrtuje ustrezno število polnilnih mest za električne avtomobile.

Pogled na izvebo I. faze parkirišča pri OŠ

Potreba po ureditvi dodatnih parkirnih mest v centru naselja ob objektu OŠ in vrtca Cerkvenjak je nujna, kajti samo v vrtcu je več kot 100 otrok in temu primerno število zaposlenih in staršev, ki pripeljejo otroke v vrtec, OŠ ali pa opravijo drugi opravek.

Obstoječi objekt na zemljišču je bil porušen in v prvi fazi se je že uredilo parkirišče v gramozni izvedbi, ki omogoča parkiranje vsaj 30 avtomobilov. V prihodnje pa v skladu s finančnimi zmožnostmi sledi še celovita ureditev parkirišča s tržnico.

PREGLED REALIZACIJE INVESTICIJ V LETU 2022

INVESTICIJA		OBSEG / IZVAJANJE INVESTICIJE	
		OBSEG INVESTICIJE	STANJE IZVAJANOSTI
1.	CESTE, PLOČNIKI, PARKIRIŠČA:	MODERNIZACIJA – ODSEKI 2022: • »Modernizacija JP 703-762 (Cogetinci-Kocmut)« v dolžini 530 m. • »SANACIJA VOZIŠČA LC 203 381 (SMOLINCI-NOVINCI)« v dolžini 750 m; • »SANACIJA VOZIŠČA JP 703 501 KUNOVA-KOMARNICA-SLATINŠEK« v dolžini 360 m; • **»Modernizacija JP 703-752 (BRENGOVA – ZIBOTE)« v dolžini 150 m.**	IZVEDENO IZVEDBA V 2023
		UREDITEV PLOČNIKA IN OBNOVA REGIONALNE CESTE: - **IZVEDBA DEL – PLOČNIK OBNOVA VOZIŠČA NA ODSEKU:**	
		- R II 439 Cerkvenjak-Peščeni Vrh	ZAKLJUČENO
		- R II 439 Cerkvenjak-CENTER-Brengova	ZAKLJUČENO
		- **R III 734 Cerkvenjak-križišče Stanetinci/Andrenci**	ZAKLJUČENO
		- PARKIRIŠČE PRI VRTCU IN OŠ	IZVEDENA I. FAZA
		KOLESARSKE POTI	V IZVAJANJU
2.	VODOVOD:	• **OBNOVA VODOVODA CENKOVA** • **OBNOVA VODOVODA COGETINCI – IVANJSKI VRH** • **IZGRADNJA VODOVODA ŽUPETINCI** • **IZGRADNJA VODOVODA GRABONOŠKI VRH – COGETINCI**	V IZVAJANJU ZAKLJUČENO – I. faza (PREVEZAVE) IZVEDENA I. FAZA PRIPRAVA izvedba prevezave na javni vodovod
3.	KOMUNALNA OPREMA ZEMLJIŠČ ZA STAN. GRADNJO:	• **UREDITEV NASELJA COGETINCI (NEDELJKO)** • **UREDITEV NASELJA CERKVENJAK - GOVEDIČ**	ZAKLJUČENO – I. FAZA V IZVAJANJU II. FAZA V IZVAJANJU
4.	KANALIZACIJA:	• **SOFINANCIRANJE MALIH ČISTILNIH NAPRAV**	ZAKLJUČENO
5.	OBRTNA CONA:	• **PRODAJA ZEMLJIŠČ** • **NOVI POSLOVNI OBJEKT V CERKVENJAKU**	ZAKLJUČENO V IZVAJANJU
6.	OŠ - VRTEC:	• **PRIZIDAVA VRTCA**	V PRIPRAVI

mag. Vito Kraner, direktor občinske uprave

V BRENGOVI RAZŠIRILI NASTANITVENI CENTER

V Brengovi je podjetje AG INTEX d.o.o., ki je v lasti Jožeta Mihoriča in Rosvite Mihorič Druzovič, poleti otvorilo nov nastanitveni kompleks, v katerem so poleg obstoječega objekta z osmimi apartmaji in 22 dvoposteljnimi sobami in skupnimi prostori odprli tudi tri nove objekte. V prvem je deset garsonjer, v drugem 14 stanovanj velikosti od 25 do 75 kvadratnih metrov in v tretjem 14 prav tako od 25 do 75 kvadratnih metrov velikih stanovanj. Skupaj je v nastanitvenem kompleksu 46 stanovanj in 22 sob.

Na otvoritvi novih stanovanjskih objektov v Brengovi letos poleti so trak skupaj prerezali župan Občine Cerkvenjak Marjan Žmavc in člani družine Jožeta in Rosvite Mihorič Druzovič.

Na otvoritveni slovesnosti, na kateri so se zbrali najvidnejši predstavniki gospodarskega, političnega in društvenega življenja v občini Cerkvenjak ter poslovni partnerji investitorja, je zbranim spregovorila Rosvita Mihorič Druzovič. Dejala je, da je nastanitveni center prinesel novo življenje na lokacijo dolgo zapuščene in propadajoče kmetije. Za investicijo sta se z možem po večletnem preudarjanju sprva odločila, da življenje v čudovitem naravnem okolju nekdanje kmetije ne bi popolnoma zamrlo ter da bi nudila kakovostno začasno namestitev v svojem podjetju zaposlenim delavcem iz drugih krajev. Po tem, ko sta pred dvema letoma zgradila prvi objekt, pa se je kmalu izkazalo, da sta razmišljala v pravi smeri, saj so bile sobe in apartmaji ves čas zasedeni. Ker se je za bivanje v stanovanjskem objektu zanimalo čedalje več ljudi, sta se odločila za izgradnjo kompleksa najemnih stanovanj, ki jih nameravata oddajati na trgu za začasno bivanje. »Vsi objekti bodo primarno namenjeni začasni namestitvi, hkrati pa se bomo sproti prilagajali razmeram in potrebam na trgu. Želim si, da bi bila ta naša investicija prepoznana v pozitivni luči, da se bodo stanovalci dobro počutili ter da bo celotna zgodba dobro sprejeta tako s strani sosedov kot širše lokalne skupnosti,« je dejala.

Ob tem je Rosvita Mihorič Druzovič spomnila tudi, da letos praznuje 10-letnico poslovanja podjetje Amomont, ki sta ga prav tako ustanovila zakonca Mihorič Druzovič. V tem podjetju, ki se ukvarja z gradnjo tunelov in zahtevnimi elektroinstalaterskimi deli doma in v tujini, je zaposlenih že okoli 500 ljudi. V Amomontu zakonca izvajata svojo primarno dejavnost, ki jima je omogočila naložbo v namestitvene objekte v Brengovi. »Z Jožetom želiva aktivno prispevati k razvoju občine in ustvarjati nove zaposlitve. Verjameva in želiva, da bi z najinimi aktivnostmi dala zgled mladim, hkrati pa opogumila še druge uspešne podjetnike, da investirajo v domačem kraju in s tem podpirajo njegov razvoj ter ugodne pogoje za bivanje še naslednjim generacijam,« je sklenila Rosvita Mihorič Druzovič.

V nastanitvenem centru v Brengovi je sedaj že 46 najemnih stanovanj in 22 dvoposteljnih sob za najem.

Stanovanja v nastanitvenem centru so lepo urejena in kakovostno opremljena, kakovostno je tudi stavbno pohištvo.

Zbrane je nagovoril tudi župan Občine Cerkvenjak, Marjan Žmavc, ki je podjetnikoma izrazil priznanje za investiranje v razvoj domačega kraja.

Utrinek z otvoritve

Občina Cerkvenjak je ob letošnjem občinskem prazniku podjetju Amomont podelila plaketo za uspehe na področju gospodarstva in podjetništva in za dosežke, ki so pomembni za razvoj in prepoznavnost Občine Cerkvenjak.

S postavitvijo nastanitvenega kompleksa v Brengovi se aktivnosti zakoncev Mihorič Druzovič v občini Cerkvenjak ne zaključujejo, saj je njuno podjetje Amomont v industrijski coni Cerkvenjak kupilo del poslovne hale, v kateri bodo izvajali dejavnost servisiranja službenih vozil in skladiščenja. V njej bo tudi sedež družbe AG INTEX d.o.o.

Tomaž Kšela

RAZSVETLJENA »POMARANČNA GASA«

Ob »Pomarančni gasi«, kakor domačini pravijo eni od ulic v središču Cerkvenjaka, je Občina Cerkvenjak namestila javno razsvetljavo. Ta bo v nočnih urah, še zlasti po tem, ko se lokali v središču naselja zaprejo, prispevala k večji varnosti prometa ter k spoštovanju reda in mira v kraju. Namestitev javne razsvetljave v Pomarančni »gasi« je občino stala okoli 12 tisoč evrov.

T. Kšela

Ob Pomarančni »gasi« je občina Cerkvenjak namestila svetilke.

SOLARNA KLOP

V okviru projekta Razvojne agencije Slovenske gorice iz Lenara sta občina Cerkvenjak in osnovna šola Cerkvenjak-Vitomarci pred poslopjem osnovne šole v središču Cerkvenjaka namestili pametno solarno klop, ki ima štiri USB izhode in brezžični polnilec za polnjenje mobilnih naprav.

Na njej si lahko baterijo na mobilni napravi napolni vsakdo, ki je to pozabil storiti doma, priključi pa se lahko tudi na svetovni splet v 5G omrežju.

T. Kšela

IZ POLETJA V JESEN

SPOMINSKI POHOD IN KOMEMORACIJA OB 80-LETNICI PRVEGA OBOROŽENEGA NAPADA NA OKUPATORJA NA OBMOČJU UE LENART

Kot je znano, se je prvo organizirano gibanje proti okupatorju na območju Upravne enote Lenart ali bivše velike Občine Lenart začelo v Cerkvenjaku jeseni leta 1941, kjer je na tem območju bil ustanovljen tudi prvi odbor OF. V Cerkvenjaku, točneje v Stanetincih, pa se je 14. julija 1942 na območju UE Lenart zgodil tudi prvi oborožen spopad z nemškima orožnikoma. Viri govorijo, da so partizani Lackove čete, ki jih je vodil Franc Osojnik, sprva imeli v načrtu likvidirati vodjo Štajerske domovinske zveze nacista, Adalberta Sutterja. Ker so zvedeli, da ga ni doma, je prišlo do spremembe načrta.

Ta akcija je okupatorja silno vznemirila. Napel je vse moči, da bi izsledil napadalce. Represije, strahotna zaslišanja vaščanov po domovih z obeh strani ceste, tudi tistih, ki jih okupator ni odpeljal v zapore in pozneje celo v taborišča, ter padec Lackove čete v Lazah pri Mostju 8. avgusta 1942 so bili vzrok, da je ogenj upora v Cerkvenjaku pojenjal. Kar pa ne pomeni, da je splahnelo tudi sovraštvo do nacističnih oblastnikov.

Pohodniki so tokrat obiskali tudi Kocbekovo, danes Antoničevo domačijo v Andrencih, kjer pa Nemci pred 80 leti enega od dveh bunkerjev, kot se je pokazalo 33 let pozneje, niso uspeli najti.

Cerkvenjak je imel pomembno vlogo med narodnoosvobodilno vojno, saj so skozenj potekali odhodi novincev in aktivistov ter kurirjev iz Prlekije v notranjost Slovenskih goric, Maribor, na Pohorje in Kozjak.

V spomin na dogodek 14. julija 1942 v Cerkvenjaku Združenje borcev za vrednote NOB Cerkvenjak že nekaj let na ta dan pripravlja spominski pohod. Nekoč je Občina Lenart v spomin na ta dogodek praznovala občinski praznik, Krajevna skupnost Cerkvenjak pa svoj krajevni praznik. Razumljivo

Na fotografiji je del obnovljene stavbe, pod katero je bil bunker.

torej, da pohod tudi letos, v četrtek, 14. julija, ob 80-letnici ni izostal. Pohodniki so tokrat obiskali v Andrencih tudi domačijo Jožeta Kocbeka, poverjenika terenskega odbora Osvobodilne fronte v Cerkvenjaku, kjer jim je današnji lastnik Anton Antonič razložil, kako sta s sosedom Štefanom Pravdičem, takrat sta bila še osnovnošolca, leta 1978 našla na tej domačiji še neodkrit bunker, v katerem je bilo med drugim tudi nekaj orožja. Na posestvu Kocbekovih v gozdu pa je bil še en bunker, ta pa je bil prazen. Kot vsi cerkvenjaški aktivisti OF je tudi Jože Kocbek bil ujet in mučen v Ptujskih zaporih in 2. oktobra 1942 ustreljen kot talec v Mariboru. Istega dne so odpeljali tudi njegovo mater v taborišče Pfarrkirchen, od koder se je po koncu vojne vrnila.

Komemoracija v spomin na borce Slovenskogoriške - Lackove čete v Stanetincih

Spominski pohod, dolg dobrih 7 kilometrov, so sklenili pri obeležju prvega oboroženega spopada v Stanetincih, kjer so pripravili tudi krajšo komemoracijo.

Franc Bratkovič, Foto: Loren, F. B.

POKLON SPOMINU NA PADEC LACKOVE ČETE V LAZAH

Položitev venca k spomeniku v Mostju.

Ob dnevu spoštovanja vrednot NOB na Ptujskem, ki je bila letos povezana z 80-letnico padca Lackove čete v Mostju oziroma v gozdičku Laze v Občini Juršinci 8. avgusta 1942 in mučne smrti heroja Jožeta Lacka ter vseh padlih in žrtev vojnega nasilja v 2. svetovni vojni, so Združenje borcev za vrednote NOB Ptuj, Mestna občina Ptuj in Občina Juršinci komemoracijo pripravili tudi ob spomeniku pri gozdičku Laze. Še prej so k obelisku ob cesti v Mostju položili venec, zatem pa se odpravili nekaj sto metrov vstran k spomeniku v gozdičku Laze. Ob kulturnem programu in nagovoru Alojza Kavčiča, župana Občine Juršinci in Branke Bezeljak, predsednice ZB za vrednote NOB Ptuj, položili cvetje.

Le malokdo ve za spomenik pri gozdičku Laze, v katerem se je po izdaji končala pot Lackove čete.

Komemoracije se je udeležila lepa množica ljudi od blizu in daleč. Tudi iz Cerkvenjaka. Juršinski župan je zbrane povabil tudi na kasnejšo osrednjo slovesnost ob njihovem občinskem prazniku.

F. B.

POSTAVILI DRUŠTVENI KLOPOTEC

Postavljanje klopotca v vinograde je v naših krajih stara tradicija, kot govorijo viri, seže tja v 18. stoletje. In ta tradicija zagotovo še ne bo kmalu izumrla. Postavljanje klopotca so nekako v svoje programe dejavnosti vzela tudi društva vinogradnikov. Izjema ni tudi Društvo vinogradnikov in ljubiteljev vina Cerkvenjak. Slednje je letos na prostoru pred gasilskim domom klopotec postavilo že devetnajstič.

Udeleženci postavitve pred klopotcem

Pred njegovo postavitvijo je stanje klopotca pregledal njegov izdelovalec, danes 84-letni Franc Čeh. Nato pa so ga možje vinogradniki in ljubitelji vina veselo postavili. Obiskovalce in goste sta nagovorila društveni predsednik Franci Zorko in Marjan Žmavc, župan Občine Cerkvenjak, ki je tudi sam vinogradnik. Kot običajno je zatem sledila pogostitev, ki so jo skupno pripravili člani društva vinogradnikov in članice društva kmečkih žena in deklet, ki jih vodi Alenka Novak.

Ob kapljici rujne cerkvenjaške vinske kapljice, prigrizku in melodijah harmonike izpod prstov harmonikarja in predsednika vinogradnikov Zorka dobre volje in razpoloženja ni manjkalo.

Slišala sta se harmonika in ubrano petje.

Zapišimo še, da so naši predniki klopotce postavljali v času od Jakobovega in Aninega, ki godujeta 25. in 26. julija in so zanju rekli, da sta prva jesenšaka, pa tja do Lovrenčevega, ki goduje 10. avgusta. To pa ni bil nič kaj prijazen čas za viničarje, saj je bil to čas, ko je njihov gospodar sporočil, ali viničar še lahko ostane v viničariji ali bo moral s svojo revno družino iskati novega gospodarja.

Franc Bratkovič

Klopotec Društvo vinogradnikov in ljubiteljev vina Cerkvenjak postavlja vse od ustanovitve. Prvič so ga postavili pred 19 leti, leta 2003, pri hiši prvega predsednika Ivana Janeza Pučka v Stanetincih, ki je društvo vodil 12 let. Letošnja postavitev klopotca je potekala v petek, 12. avgusta 2022, pred gasilskim domom, kjer ga postavljajo vsako leto.

Kot vedno so klopotec sestavili na zemlji, ga opremili z repom iz brezovih vej, ki usmerja klopotec proti vetru, ter ga postavili na stari način, z drogovi, opremljenimi z vilicami. Zanimivo je, da se je klopotec, čim so ga postavili, ob rahlem vetru takoj oglasil s svojo »klopotčevo« melodijo.

Ludvik Kramberger

60. MEDNARODNI KMETIJSKO-ŽIVILSKI SEJEM AGRA

Od 20. do 25. avgusta je v Gornji Radgoni potekal letošnji jubilejni že 60. mednarodni kmetijsko-živilski sejem. Po dveh letih je ta ponovno zaživel, kot smo ga bili vajeni v preteklosti. Država partnerica je bila daljna dežela Japonska.

Na sejmu je sodelovalo 1750 razstavljavcev iz 31 držav. Obiskalo ga je več kot 100.000 obiskovalcev.

V okviru sejma so ocenili več kot 1700 izdelkov in podelili blizu 1000 medalj in priznanj z letošnjih 8. mednarodnih ocenjevanj. Na sejmu, ki ga radi že od nekdaj obiščemo tudi Cerkvenjačani, ni manjkalo zanimivih strokovnih in družabnih dogodkov, jubileju pa so nazdravili z vrhunskimi vini in predstavljeno domačo hrano.

Obiskovalci, še posebno kmetje, so tako ponovno našli vse na enem mestu - od semen do najnovejših kmetijskih strojev in pripomočkov. Skratka, na sejmu se je našlo za vsakogar kaj, da je potešil svojo dušo, saj je strokovni in spremljevalni sejemski program bil nadvse pester.

F. B.

MOJA KRAJINA - MOJA VEDUTA

V petek, 7. oktobra, so v organizaciji Območne izpostave JSKD Lenart v sodelovanju s Kulturnim društvom Cerkvenjak, Feliksom Rajhom in Občino Cerkvenjak odprli tematsko razstavo Moja krajina, moja veduta. Na ogled je bila v nekdanji Tušakovi vili, danes Rajhovi, še v soboto, 8., in v nedeljo, 9. oktobra.

Otvoritev odprtja razstave so popestrili Fantje z vasi, zbrane pa nagovorili Marjan Žmavc, župan Občine Cerkvenjak, Feliks

Rajh, lastnik muzeja, in Dani Zorko, predsednik KD Cerkvenjak in kot predstavnik OI JSKD Lenart. Območna izpostava JSKD Lenart je ob tej priložnosti podelila več zahval, ki so jih prejeli Ivo Lorenčič Loren, Feliks Rajh, KD Cerkvenjak in Občina Cerkvenjak. Ivo Lorenčič Loren, ki v projektu Moja krajina - moja veduta ni sodeloval, pa je Feliksu Rajhu za njegov muzej podaril svoje umetniško delo - veduto Cerkvenjaka iz leta 1973.

Ivo Lorenčič Loren je ob tej priložnosti Feliksu Rajhu, lastniku muzeja, podaril veduto Cerkvenjaka, ustvarjeno leta 1973.

Tematska likovna razstava je projekt, ki je nastal že lani in so si jo ljubitelji likovnega ustvarjanja do zdaj lahko ogledali v Lenartu in v nekaterih ostalih občinah Upravne enote Lenart.

Na natečaju Moja krajina - moja veduta je sodelovalo deset likovnih ustvarjalcev, katerih slike smo lahko torej videli tudi v Cerkvenjaku. Dela Barbare Borlovan, Romea Štrakl in Slavka Toplaka so bila nagrajena, medtem ko je Valerija Kuhar za panoramsko sliko iz ptičje perspektive z naslovom Moj Benedikt prejela pohvalo žirije.

F. B.

16. TRGATEV JOHANEZOVE TRTE

Hkrati s trgatvijo Johanezove trte so opravili trgatev še dveh njenih potomk - pri osnovni šoli in društvu upokojencev v Cerkvenjaku

V Cerkvenjaku je bila v nedeljo, 9. oktobra, opravljena še ena zadnjih letošnjih trgatev, če izvzamemo morda še kakšno pozno ali ledeno. Že šestnajstič so obrali potomko najstarejše trte na svetu z mariborskega Lenta, stare že okoli 450 let. Hkrati s trgatvijo Johanezove trte je potekala tudi trgatev potomk Johanezove trte, ki sta ju prejeli OŠ Cerkvenjak – Vitomarci in raste pri OŠ in Društvo upokojencev Cerkvenjak, ki raste ob njihovem klubskem domovanju.

S tradicionalno prireditvijo Pod klopotcem s trgatvijo Johanezove trte Društvo vinogradnikov in ljubiteljev vina skupaj z Občino Cerkvenjak povezuje ta dogodek v turistično prireditev, ki se je rade udeležijo tudi kronane glave, vinske kraljice in vinski vitezi evropskega in slovenskega reda vitezov vina od blizu in daleč.

Kot običajno, razen predlani, ko je trgatev bila opravljena v ožjem krogu, na prireditvi ni manjkal kulturni program, v katerem so sodelovali Mešani pevski zbor KD Cerkvenjak, učenci Osnovne šole Cerkvenjak – Vitomarci, harmonikarji Mihael Rižnar, Žan Kolednik in Jaka Čeh, Julija Zorko, Sara Mohorič in Gal Plohl s skečem o trgatvi. In seveda že redni spremljevalec cerkvenjaških trgatev Stanko Ilijaš iz Radencev.

Na trgatev rade prihajajo kraljice in vinski vitezi.

Prisotne so nagovorili župan Marjan Žmavc, Franci Zorko, predsednik Društva vinogradnikov in ljubiteljev vina Cerkvenjak, in Tjaša Simonič, 6. cerkvenjaška vinska kraljica.

Kraljice so kot po navadi bile deležne šopkov cvetja.

Na prireditvi sta gospodar trte župan Žmavc in viničar Damijan Breznik podelila protokolarno vino, ki so ga tokrat prejeli: Franc Kuri, častni občan Občine Cerkvenjak, Rudolf Druzovič, prvi Ovtar iz Cerkvenjaka, Društvo upokojencev Cerkvenjak, Feliks Fekonja, predsednik Društva upokojencev Cerkvenjak, Agneza Kocuvan, predsednica NO DVLV in aktivna članica društva, Pika bar Mateja Štrucl, s. p., za aktivno podporo DVLV Cerkvenjak, Anton Misja, predsednik DVLV Kapela in Darko Škerget, ravnatelj OŠ in vrtca Sv. Trojica in član Evropskega reda vitezov vina Legature za Pomurje. Pozornosti Jožeta Tominška, vodje Legature Evropskega reda vitezov za celjsko območje v obliki njihove protokolarne penine s posvetilom je bil deležen Marjan Žmavc, cerkvenjaški župan.

Protokolarnemu delu je sledila trgatev vseh treh trt in pogostitev, ki so jo pripravile članice Društva kmečkih deklet in žena Cerkvenjak in člani Društva vinogradnikov in ljubiteljev vina Cerkvenjak.

Franc Bratkovič

Več fotografij, na katerih je zabeleženo prešerno vzdušje na trgatvi Johanezove trte in ki zgovorno pričajo, da se je tradicija krepko zasidrala tako med Cerkvenjačani kot tudi gosti, objavljamo na zadnji strani Zrnja.

Uredništvo

IZ ORGANIZACIJ, ZDRUŽENJ, DRUŠTEV IN KLUBOV

DRUŠTVO GENERAL MAISTER CERKVENJAK

Društvo generala Maistra Cerkvenjak je bilo ustanovljeno 26. marca 2010. V teh dvanajstih letih smo veliko pisali o generalu Maistru, o delovanju društva, o Zvezi društev generala Maistra in o domoljubju. Tokrat smo se odločili, da delovanje društva letos predstavimo s fotografijami, manj govorimo in s tem morda koga spodbudimo, da se prepozna v našem delovanju in se nam pridruži. Osrednja slovesnost ob letošnjem državnem prazniku dnevu Rudolfa Maistra v mesecu novembru in nekateri drugi dogodki letos so še pred nami.

Predavanje dr. Marjana Toša o rodoljubu dr. Franju Rosini

Na spomeniku smo namestili nosilec, kjer lahko ob praznikih nameščamo venec.

Na 12. skupščini društva smo zaslužnim članom in podpornikom za dolgoletno sodelovanje in pomoč pri delovanju društva podelili plakete.

Ob državnih praznikih organiziramo spominske svečanosti.

Postavitev tematske razstave o generalu Maistru v Osnovni šoli Cerkvenjak – Vitomarci, ki so si jo osnovnošolci z veseljem ogledali.

Organizacija 12. pohoda »Po severni meji Občine Cerkvenjak«, v sklopu občinskega praznika

Odkritje fotografske razstave o 10-letnem delovanju DGMC v avli doma kulture

Sodelovanje društva pri veseli kuhariji

Sodelovanje društva v povorki starih običajev »Obudimo stare čase« s predstavitvijo Kako so šivale naše babice

Odlično sodelovanje med našim društvom in Domovinskim društvom generala Maistra Maribor je plod skupne ekskurzije na bojišča soške fronte, kjer smo si še ogledali spominsko cerkev sv. Duha v Javorci, Tolminska korita in Hudičev most.

V soboto, 22. oktobra, se pridružimo DDGM Maribor in soorganizatorjem na tradicionalnem Maistrovem pohodu na Zavrh z ogledom Štupičeve vile in razstave Maister po Maistru. Odhod iz Cerkvenjaka bo ob 9.30.

Roman Lorenčič

AKTIVNOSTI V GASILSKI ZVEZI LENART

Potem ko so izpeljali srečanje gasilk, članic podravske regije, 10. tabor gasilske mladine in 49. dan gasilcev GZ Lenart, je bilo izvedeno še 29. srečanje gasilskih veterank in veteranov.

V juniju in juliju se v organizaciji GZ Lenart, ki združuje pod svojim okriljem gasilke in gasilce iz PGD Benedikt, Cerkvenjak, Lenart, Voličina, Selce, Osek, Gočova, Sv. Ana, Sv. Trojica in Sv. Jurij, aktivnosti kar vrstijo. Tako so junija na lenarški Poleni uspešno izpeljali Srečanje članic podravske regije. Iz dvanajstih gasilskih zvez se ga je udeležilo 210 članic.

Z zelo uspešno in z množično udeležbo preko 120 otrok je bil konec junija izveden 10. tabor gasilske mladine v Oseku. Z izvedbo tabora so v GZ Lenart tudi ponosno zaključili aktivnosti v operaciji nabava vozila GVZ-1- vozilo za vse, katerega nabava je financirana iz Evropskega kmetijskega sklada – Evropa investira v podeželje.

V soboto, 9. julija so v Selcih praznovali 49. dan gasilcev GZ Lenart in ob kulturnem programu, podelitvi gasilskih priznanj GZ Slovenije in tovariškem druženju, po dveh letih zaradi corone, kot je povedal Jože Selinšek, predsednik GZ Lenart, tako znova proslavili svoj dan gasilcev. Prejemnik visokega priznanja GZ Slovenije gasilske plamenice 1. stopnje je bilo tudi PGD Cerkvenjak, ki je februarja letos zaokrožilo 90. let delovanja.

V soboto, 23. julija, pa je na Sv. Ani v Slovenskih goricah potekalo, prav tako po dveh letih, tradicionalno, tokrat že 29. Srečanje gasilskih veterank in veteranov GZ Lenart. Gasilska zveza Lenart ima v seznamu ta čas preko 180 članov veteranov, srečanja se jih je udeležilo več kot 100, sta povedala Ljubica Omerzu, tajnica GZ Lenart, in Alojz Gregorec, predsednik komisije veteranov. Udeleženci srečanja so na Sv. Ani obiskali in si ogledali Zelišča Kolarič z zanimivo čajnico in vinoteko v kleti občinske stavbe, kjer jim je degustacijo svojih vin pripravilo vinogradništvo Eder – Kramberger. Zatem je sledilo tovariško srečanje s kulturnim programom, nagovori in pogostitvijo.

Gasilci iz društev, vključenih v GZ Lenart, se ne samo srečujejo, temveč so dejavni tudi na operativnem področju. Tudi iz teh društev, med njimi so bili tudi gasilci iz PGD Cerkvenjak, so vsakodnevno odhajali na Kras. Tam je iz lenarške GZ gasilo in opravljalo gasilske naloge preko 140 operativnih gasilcev. Ob vsem tem gasilci in gasilke v svojih društvih ne pozabljajo na vzdrževanje svojih gasilskih domov. Tako naši cerkvenjaški gasilci urejajo garderobne in sanitarne prostore. V GZ Lenart pa je potekala letos znova tudi tekmovalna gasilska liga za starejše gasilce in gasilke, v kateri je sodelovala tudi enota starejših gasilcev PGD Cerkvenjak.

Franc Bratkovič

2. MESTO ZA CERKVENJAČANKE NA STUDENCIH

V petek, 9. septembra, je v organizaciji PGD Maribor Studenci na atletskem stadionu Poljane potekalo že 23. gasilsko tekmovanje starejših članov in članic za Memorial Maksa Lešnika starejšega. Tega tekmovanja se vrsto let udeležujejo tudi starejše gasilke in gasilci iz PGD Cerkvenjak. Letošnja

udeležba na tem gasilskem tekmovanju na Studencih je bila za cerkvenjaške starejše gasilske in gasilce zelo uspešna, saj so gasilke osvojile 2. mesto. S svojo uvrstitvijo so bili zadovoljni tudi starejši gasilci.

Dosežen uspeh - drugo mesto so naše starejše gasilke, okitene z medaljami in lepim pokalom, proslavile pri gostinki Mateji v Cerkvenjaku.

Treba je povedati, da so mariborski tako studenški kot pobreški gasilci odlični gostitelji in se gasilske tekmovalne enote njihovih tekmovanj rade udeležujejo.

Franc Bratkovič

DRUŠTVO UPOKOJENCEV CERKVENJAK

E-oskrba na domu

Telekom Slovenije in Zvezo društev upokojencev Slovenije je Ministrstvo za zdravje izbralo za nosilca projekta E-oskrbe na domu za 5 tisoč prebivalcev celotne Slovenije.

Društvo upokojencev aktivno deluje tudi v programu Starejši za starejše. Tako smo v prvi polovici leta že obiskali občane, ki so v letošnjem letu dopolnili 69 let in tudi tiste iz preteklih obdobjih.

Projekt E-oskrbe na domu je zaenkrat brezplačen do 30. 9. 2023, a se že predvideva, da se bo zaradi velikega zanimanja podaljšal, saj so že zapolnjene vse razpoložljive kapacitete.

E-oskrba na domu je zelo pomembna zaradi varnega bivanja starejših, saj konkretno izboljšuje kakovost in varnost bivanja starejših v domačem okolju, kjer se počutijo varno in udobno. E-oskrba na domu je namenjena starejšim osebam, ki živijo same, tako jim omogoča samostojnejše, boljše, varno in aktivno bivanje v kraju, kjer so preživeli svojo mladost in delo.

E-oskrba na domu zagotavlja 24-urno povezavo z asistenčnim centrom oz. zdravstvenim osebjem. Prostovoljci Društva upokojencev Cerkvenjak so se aktivno vključili v razpoložljivi del tega projekta in tako vključili 11 starejših in jim s tem omogočili varnost, sigurnost in po potrebi pomoč preko klicnega centra. Nosilec E-oskrbe na domu v primeru potrebe preko zapestnice ali obeska okrog vratu aktivira klicni center, ki nemudoma po pisku vzpostavi povezavo za nadaljnjo pomoč za oskrbnika. V Cerkvenjaku je Telekom Slovenije že oskrbel vseh 11 oskrbovancev E-oskrbe na domu z aparaturami za povezavo s klicnim centrom.

Kljub širini projekta so ostala odprta vprašanja glede E-oskrbe na domu za številne zainteresirane, ki tokrat niso bili zajeti v projekt, vendar trenutno ni razpoložljivih kapacitet niti sredstev na Ministrstvu za finance.

Prostovoljci društva upokojencev so tisti, ki opravljajo naloge drugih z zavestjo, da so starejši šibkejši člen naše družbe in so določenih pomoči potrebni, da lahko nemoteno živijo v domačem okolju z domačimi vrstniki in prijatelji.

Uresničevanje programa dela za leto 2022

Kegljanje

Društvo upokojencev Cerkvenjak je eno najštevilčnejših in tudi najbolj aktivnih društev v Občini Cerkvenjak, kar dokazujejo številne prireditve in aktivnosti skozi tekoče leto. Tudi v letu 2022 smo si zadali širok plan dela, ki ga marljivo in po planu uresničujejo.

V okviru občinskega praznika je društvo organiziralo v športnorekreacijskem centru v Kadrencih meddruštveno tekmovanje v kegljanju s kroglo na vrvici. Tekmovalo je 10 tekmovalnih desetin iz Upravne enote Lenart, za kar smo podelili pokale najboljšim trem moškim in ženskim tekmovalnim skupinam in najboljšima posameznici in posamezniku. Zaključku kegljanja je sledilo druženje, glavni cilj pa je vključevati se v aktivnosti društva in tako poskrbeti za boljšo vitalnost in zdravje sebe ter tako stopati z zdravim duhom v tretje življenjsko obdobje.

Moška in ženska ekipa sodelujeta na turnirjih in tekmovanjih kegljanja s kroglo na vrvici v drugih društvih Zveze društev upokojencev Slovenske gorice. Z zadnjega tekmovanja v kegljanju, ki je potekalo v Benediktu, smo se vrnili s kar tremi pokali.

Prejemniki pokalov

Vesela kuharija

Kot skupina smo sodelovali pri »Veseli kuhariji kisle juhe«, ki se vsako leto organizira med društvi Občine Cerkvenjak. Društva se rada odzovemo in tako pokažemo različne podrobnosti receptov, ki navadno ostanejo neodkriti, a vendar dajo

svoj priokus, saj je to tisto, kar kulinariki daje težo, nam pa zadovolji brbončice okusa. Vse kuharske skupine smo nato razdelile pripravljeno hrano med vse obiskovalce, kjer seveda ni bilo težav zaradi dobrega okusa.

Srečanje ljudskih pevcev

Večer ljudskih pevcev in viž je bil organiziran v dvorani Doma kulture Cerkvenjak. V Društvu upokojencev Cerkvenjak smo bili kot organizator zadovoljni, da so se pevske skupine odzvale iz občin Upravne enote Lenart ter z mariborskega in ptujskega območja. S tem se dokazuje, da nam je mar za ljudsko izročilo, obenem pa dokazujemo, da je treba skrbeti in ohranjati ter gojiti to, kar smo dobili od naših prednikov. Večer je bil namenjen obuditvi ljudske pesmi, saj smo bili zadnji dve leti nekako zaprti iz zdravstvenih razlogov. Vedeti moramo, da ljudsko petje izraža pomen preteklosti, obenem pa nas oblikuje v prihodnost. Ljudska pesem naj bo nit povezovanja, ki nas spremlja vsepovsod: pri delu, zabavi ali v prostem času. Tako ljudsko izročilo ostane med nami živo in nikdar pozabljeno. Zato je pomembno, da razvijamo pomen ljudskih pesmi in viž, jih zapisujemo in prenašamo iz kraja v kraj in na mlajše generacije.

Kolesarjenje

V lepem sončnem vremenu je naše društvo upokojencev organiziralo meddruštveno rekreacijsko kolesarjenje po Občini Cerkvenjak. Udeležilo se ga je 47 kolesarjev in kolesark iz društev Zveze društev upokojencev Slovenske gorice. Organizator je poskrbel za traso, dolgo cca 10 km, ki je vodila v smeri Andrencev, Župetincev do obronkov Kraljevcev in nazaj v Cerkvenjak. Med kolesarsko potjo so bile razne postojanke za osvežitev s hladno vodo in brisanje znoja. Prevoženi poti je sledilo druženje v hladni senci pri Gostišču pri Antonu. Za dobro družbo in vzdušje so poskrbeli pevke in pevci kolesarji ter harmonikar iz Selc. Razšli smo se s pozitivnimi mislimi na prihodnje kolesarsko srečanje, še posebej zato, ker ni bilo nobenih poškodb.

Piknik

V mesecu juliju smo organizirali za vse člane upokojencev piknik v Smolincih pri ribniku.

Udeležilo se ga je 144 članic in članov. Po kratkem kulturnem programu in pozdravu župana Marjana Žmavc so se člani okrepčali s hrano, ki so jo pripravili in postregli v Trgovini – gostinstvu Ploj iz Smolincev. Po okrepitvi so se začele družabne igre, ki so letom primerne, in sicer: balinanje na travi, metanje krogov na oštevilčene količke in potiskanje pivovskega vrčka v določene kroge. Smeha in tekmovalnosti ni manjkalo ob hladnem pivu, društvo pa je za posameznike po igrah pripravilo zahvale za sodelovanje.

Člani so izrazili navdušenje in zadovoljstvo nad organizacijo piknika, saj se je ta zavlekel pozno v noč z upanjem, da se ponovno srečamo v prihodnjem letu.

Zahvala, da je društveni piknik tako uspel, gre Trgovini – gostinstvu Ploji, ki je poskrbela za zelo okusno hrano, in njeno osebje, ki je poskrbelo, da nihče ni ostal lačen in žejen.

Strelci z zračno puško

V društvu številna leta deluje sekcija za streljanje z zračno puško. Vodja sekcije je Aleksander Fekonja, ki povezuje žensko in moško ekipo, ter članice in člane bodri za redne vaje, ki se vršijo vsak torek ob 16. uri na strelišču v športnorekreacijskem centru v Kadrencih. Rezultati trdela dela se kažejo in vidijo v dobrih rezultatih na strelskih turnirjih in v ligi streljanja z zračno puško. Sekcija veliko svojega prostega časa in tudi stroškov nameni srečanjem s svojimi tekmovalci in seveda rezultatom tekmovanja.

Na tekmovanjih se podeljujejo pokali za prva mesta in posameznika, kar je bilo še posebej vidno na zadnjih dveh turnirjih, saj je moška kot ženska ekipa dosegla prvo mesto in pokal posameznika. Na treningih moških in žensk ekip ter tekmovanjih se med seboj vzpostavijo dobre prijateljske vezi pa tudi tekmovalnost ter druženje, zato tudi vas vabimo, da se pridružite eni ali drugi športni panogi, da se ne dolgočasite doma in premišljujete, kje te kaj boli.

Izlet

Organizirali smo dva izleta. Zadnji nas je vodil na Dolenjsko in v Belo Krajino. Pot nas je vodila do Otočca, ki leži na otoku reke Krke, od koder smo nadaljevali do Metlike. Tam nas je sprejel ravnatelj Osnovne šole Brihtna glava, šaljive turistične zanimivosti. Pozdravil nas je in odpeljal v razred, opremljen kot v 50-ih letih prejšnjega stoletja. Vanj stopi stroga tovarišica s palico v roki in začne se pouk. Strog režim, a vendar ogromno smeha in sproščenosti. Po končanem pouku smo vsi prejeli spričevala, žal vsi niso naredili razreda, zato sledi ponovitev. Polni znanja in smeha smo šli na turistično kmetijo, kjer nas je čakalo kosilo. Po kosilu smo si privoščili degustacijo vina s prigrizkom sira in dolenjske pogače, ki je prava značilnost za ta kraj. Po kosilu se podamo v Rosalnice, da si ogledamo in slišimo od lokalnega vodiča zgodovino treh cerkva, stisnjenih znotraj visokega pokopališkega obzidja. Pot

se je nadaljevala do Novega mesta, nato vrnitev proti domu. Člani izleta so bili s programom izleta zadovoljni, še posebej zato, ker smo imeli dobro naštudirano vodičko, ki je za vsak del poti veliko povedala o relaciji potovanja in številne šale.

Ni še vsega konec, zaključiti moramo leto, obiskati člane s koledarji in obdariti vse starejše nad 80 let ter bolne in nepokretne.

Feliks Fekonja

PESTRO V ČEBELARSKEM DRUŠTVU IVAN JURANČIČ CERKVENJAK

Koledarsko leto se je prevesilo v zadnjo četrtino, jesen se kaže v vseh svojih vremenskih prilikah in neprilikah. Nihanje dnevnih temperatur, jutranja megla, predvsem pa precejšnja količina padlega dežja, so zaznamovali zadnje obdobje. To pa pomeni tudi nihanje čebeljega razpoloženja, tako da ob vremensko neprijaznejših dnevih, ki jih ponavadi zaznamuje tudi veter, izletov praktično ni, spet drugič, pa je ob lepem sončnem vremenu na panjskem žrelu gneča kot v pravih pašnih dnevih. Čebele že vedo, kako in kaj.

Medtem ko je poletno - jesensko zdravljenje čebel proti varoji načeloma končano, pa dokaj toplo vreme narekuje previdnost. Če je medičine v naravi samo še za vzorec, čebele še vedno najdejo in prinesejo v svoje domovanje toliko cvetnega prahu, da matice še zalegajo, s tem pa so seveda ustvarjeni pogoji za preživetje čebelje največje nadlege, varoje. Redni mesečni pregledi in zatiranje varoje s selektivnimi posegi v naslednjih mesecih ne bodo odveč, bolje rečeno bodo nuja. Za čebelarje je tudi nastopil čas, ko morajo dokončati pripravo čebeljih družin na prezimovanje. Krmljenje čebeljih družin s sladkorno raztopino je v glavnem končano, konec meseca septembra in v začetku oktobru je še zadnji čas za dokrmljenje v primerih, da se ugotovi manko hrane v prezimnih satih. Vsak čebelar ima tudi svoj način, kako dodatno pomagati čebelam pri spopadanju z nizkimi zimskimi temperaturami, ki prihajajo, zato je tudi za to opravilo zdaj pravi čas. Shraniti odvzeto satovje in preprečiti dostop škodljivcev, predvsem druge večje čebelje nadloge, voščene vešče, narekuje pregled in topljenje še zadnjega izločenega satovja v sončnih topilnikih, dokler sonce nudi še dovolj toplih sončnih žarkov.

Dela za čebelarje v čebelnjaku in okrog njega torej tudi v tem letnem času ne zmanjka, kljub temu pa le ti namenijo mnogo časa tudi društvenemu življenju. V času od preteklega oglašanja je bilo v ČD Ivan Jurančič Cerkvenjak izvedenih kar nekaj akcij in dogodkov. Tako smo člani ČD Ivan Jurančič Cerkvenjak meseca junija zelo aktivno sodelovali v prireditvah ob praznovanju občinskega praznika. Že v začetku meseca smo v Društvenem čebelarskem domu pripravili dan odprtih vrat, ki smo ga popestrili s prikazom točenja medu. Ob tem lahko s ponosom povemo, da je bil letošnji pridelek iz društvenega čebelnjaka, ki ga upravlja predsednik Anton Anžel ob pomoči Mateja Bezjaka, dober in kakovosten. Teden dni kasneje smo se z ekipo udeležili tradicionalne Vesele kuharije, v organizaciji Društva kmečkih deklet in žena Cerkvenjak, kjer se nam je pridružilo kar nekaj naših članov in njihovih družin. Sledilo je tradicionalno druženje ob kresni noči, ki smo ga s simboličnim kresom izvedli 18. junija pri Društvenem čebelarskem domu v Čagoni, prireditev pa je bila dobro obiskana. Na predvečer dneva državnosti smo se s stojnico udeležili kulinarične prireditve, ki je potekala v sklopu druženja Pod lipo samostojnosti, na platoju pri gasilskem domu v Cerkvenjaku. Na dan osrednjega praznovanja občinskega praznika občine Cerkvenjak smo s predstavitvijo čebelarskih opravil sodelovali v povorki starih običajev, obenem pa je predsednik Anton Anžel, na osrednjem prizorišču pred občinsko stavbo, postavil na ogled učni panj. Slednji je bil deležen precejšnje pozornosti, saj so lahko obiskovalci skozi steklene stene panja občudovali pestro dogajanje v notranjosti njega, kar je bilo za mnoge prvikrat videno. Obenem smo se predstavili na razstavi kulinarika in vino, s poudarkom na predstavitvi medenih izdelkov, za obiskovalce pa smo razstavili kar nekaj promocijskega materiala o čebelah in čebelarstvu. Ob koncu pestrega dogajanja v mesecu juniju smo 29. 6. 2022 v Društvenem čebelarskem domu in čebelnjaku izvedli še strokovno usposabljanje na temo "Oskrba čebel skozi leto po načelih dobre čebelarske prakse". Delavnico je izvedel čebelarski strokovnjak Štefan Šemen. Dosežek v mesecu juniju je bil tudi uspešno končan Tečaj za čebelarje začetnike, ki ga je v organizaciji ČZDŠ končal član našega društva. V mesecu juliju smo vsako nedeljo popoldan pripravili čebelarsko druženje članov in občanov občine Cerkvenjak pri čebelarskem domu v Čagoni. Omenjeno druženje organiziramo že več let, kot odgovor na manjše število dogodkov v občini v mesecu juliju, v ta namen pa smo letos kupili tudi nekaj rekvizitov za družabne igre. V mesecu avgustu smo se na povabilo predsednika ČZS, g. Noča, s praporjem udeležili čebelarskega dogodka na sejmu AGRA v Gornji Radgoni, kjer je naš predsednik med drugimi prejel zlato medaljo za svoj med. Osrednji društveni dogodek v mesecu septembru je bila tradicionalna strokovna čebelarska ekskurzija za člane ČD in zainteresirano javnost. Prvo soboto tega meseca smo se v organizaciji TA leze iz Lenarta odpravili na Kozjansko. Kot naročeno lepo vreme nas je

služilo ob obisku tega nam bližnjega dela Slovenije, ki pa nam je večini skoraj neznan. Osrednji, strokovni del, smo podoživeli pri Čebelarstvu Kozmus v Pilštajnu pri Kozjem. V Sloveniji in širše priznani čebelar Peter Kozmus nam je marsikaj pokazal in povedal o svojem delu na področju čebelarstva, seveda pa smo bili deležni tudi pokušine medenih pridelkov in izdelkov njegovega družinskega čebelarstva. Na enodnevni ekskurziji, ki se je je udeležilo 35 oseb, smo obiskali še Lemberg pri Šmarju, Kukovičev mlin v Podsredi ter Pillštajnski trg, pošteno pa

smo se okrepčali na Turistični kmetiji Mramor na Vrenski gorci. Udeleženci ekskurzije so povedali in se strinjali, da se v naši domovini Sloveniji ni potrebno peljati do njenega najbolj oddaljenega konca, da bi videli in doživeli kaj lepega, dovolj je le urico prijetne vožnje kot v našem primeru.

Še nekaj o delu v in ob Društvenem čebelarskem domu in statusnih zadevah. Skoraj mesečno smo izvajali delovne akcije urejanja okolice, od tega je bila obširnejša na dodatni ureditvi brežine, za katero v najkrajšem času pričakujemo dokončno ureditev z vgradnjo zastirne folije. V mesecu avgustu je bil vgrajen tudi estrih v nadstrešnico čebelarskega doma, ki je bistveno spremenil in izboljšal uporabnost tega večnamenskega društvenega prostora. V samem čebelarskem domu snujemo dokončanje prenove notranjosti, ki po novi podobi potrebuje še marsikaj. Upamo, da bomo čimveč zadev uredili do najkasneje naslednjega občnega zbora društva. V času od junija do danes smo bili pozvani k pošiljanju kar nekaj poročil o delovanju društva, pri čemer naj omenim samo letno poslovno poročilo o delovanju društva za agencijo AJPES ter dvoletno poročilo Ministrstvu za kmetijstvo, gospodarstvo in prehrano, o delovanju društva kot nevladne organizacije v javnem interesu na področju kmetijstva zaradi pridobljene pravice do sredstev iz dela dohodnine. Predsednik društva, je skupaj z županom Občine Cerkvenjak, Marjanom Žmavcem, s predstavnikom Čebelarske zveze društev Štajerske podpisal namero o podpori izgradnje APIS CENTRA Filipa Terča v Radvanju pri Mariboru.

Iz napisanega vidimo, da je bil v Čebelarskem društvu Ivan Jurančič Cerkvenjak v obdobju od meseca junija res pestro. Mnogo dogodkov in veliko narejenega. Do konca leta nas čaka še kar nekaj dogodkov in opravil, upamo in prepričani smo, da nam bo uspelo. Tako čebelarji upamo tudi, da bomo po letošnji dobri čebelarski sezoni, uspešno tržili svoj čebelarski pridelek. Veseli bomo, če nas pri tem podprete in kupite med in ostale čebelje pridelke pri nas. Dobrodošli. Naj medi!

Vido Blažič, foto: arhiv CI IJC

AKTIVNOSTI DRUŠTVA KRDEBAČ

Po uspešno izpeljanem Rimskem taboru pri Lubi vodici, smo člani društva Krdebač sodelovali na občinskem prazniku Občine Cerkvenjak. 19. 6. 2022 smo se udeležili povorke starih običajev, na kateri smo se predstavili kot Rimljani z legionarjem, Cezarjem in vestalkami. Po povorki smo se udeležili proslave ob občinskem prazniku. Izjemno smo ponosni na našega člana upravnega odbora in dolgoletnega predsednika društva Krdebač, Mirka Kozarja, ki je prejel srebri grb Občine Cerkvenjak. Društvo Krdebač je predvsem po njegovi zaslugi prepoznano v širšem prostoru, saj njegove aktivnosti pogosto presegajo občinske meje.

V drugi polovici avgusta smo člani društva Krdebač sodelovali na Rimskih igrah na Ptuju, ki veljajo za ene izmed večjih v Evropi in največje na območju Slovenije. Letos so igre trajale od 18. – 21. avgusta na že tradicionalnem prostoru. Na taboru smo sodelovali vse dni. Prav tako smo se udeležili tradicionalne povorke po ulicah mesta Ptuj. Tudi letos smo sodelovali v vseh igrah in družabnih srečanjih, ki so bila organizirana v okviru samega tabora. Večeri so bili popestreni s kulturnim programom, prikazom boja gladiatorjev, raznimi plesi, prižigom in spuščanjem lampijončkov. Veseli smo, da nas na taboru, poleg članov društva, iz leta v leto obišče vedno več krajanov občine Cerkvenjak.

Čez leto sta gospodarja skrbela za potomko Johanezove trte. V nedeljo, 25. 9. 2022, smo opravili četrto trgatev. Trta nas je bogato obdarila.

September pa smo zaključili s trganjem in ličkanjem koruze na starodoben način.

Ker smo že konkretno zakorakali v jesen in so pred nami dolgi večeri, vse člane in simpatizerje našega društva vabimo, da se nam ob četrtkih pridružite pri igranju namiznega tenisa.

Za konec se zahvaljujemo vsem donatorjem in sponzorjem, ki nas zvesto podpirate pri naših aktivnostih. AVE!

Danica Kladošek

DKDŽ CERKVENJAK

Medgeneracijsko druženje

Na Srednji ekonomski šoli Maribor so naše članice, na pobudo ge. Nataše Bauman, ki na tej šoli tudi poučuje, predstavljale Društvo kmečkih deklet in žena Cerkvenjak, kjer je v sklopu programa Unesco potekalo medgeneracijsko druženje. Skupaj z dijaki te šole in uporabniki Doma Danice Vogrinec so spekle slastne kvašene flancate in „zablove“ kruhke, ki vsakomur gredo v slast. Nekaj dijakov pa se je preizkusilo tudi v šivanju lažjih vzorcev na blago. Po pogovoru s sodelujočimi članicami so bili vsi zelo zadovoljni. S prigrizki in z izdelki.

Rek, da na mladih svet stoji, se je izkazal za pravilnega.

Tovrstna srečanja in druženja s podobnimi delavnicami bomo priredili tudi v domačem kraju.

Pod lipo dehtečo

Takrat, ko nam jesen že trosi svojih dobrot in se radi zavijemo v topla oblačila, se je posebno prijetno spomniti na tople junijske dni, ko smo pripravljali in izvajali najrazličnejše prireditve, ki so privabljale domačine k veselemu druženju in obujanju spominov s prijetnimi sogovorniki. En takih dogodkov je zagotovo tisti pod lipo, kjer se razlega pesem in smeh, kjer se širi vonj po dobrih prigrizkih in se čas vsaj za trenutek ustavi. Kljub pripravam in ob obilici vseh drugih obveznosti je prijetno delati v dobri družbi. Članice DKDŽ to dobro vemo in slike so najbolj zgovorna priča.

Alenka Novak

TURISTIČNO DRUŠTVO CERKVENJAK

Pred koncem poletja smo se s turistično agencijo TaLeze v soboto, 27. avgusta, ob enih odpravili na dvodnevni izlet v Sarajevo, Konjic in Mostar. Pot nas je vodila mimo Zagreba in Slavonskega Broda z vmesnimi postanki. Nato smo pot nadaljevali proti Sarajevu. Vmes smo se ustavili za ogled izvirov „ Vrela Bosne", naravnih izvirov Bosne, ki pritegnejo k ogledu veliko turistov in kjer se da okrepčati s pravo turško kavo. Nato smo se odpravili na ogled vojnega Sarajeva – tunela. Po srečanju z lokalnim vodnikom smo se peš sprehodili po starem delu Sarajeva. Ogledali smo si Principov most, Carevo džamijo, Baščaršijo, Gazi Husrev-begovo džamijo, Sahat kulo, Morića han, katedrali in še kaj bi se našlo. Na Baščaršiji seveda ni šlo brez pravih bosanskih čevapov. Cene pa primerne njihovemu standardu. Proti koncu dneva se odpravimo do hotela Hollywood v novem delu Sarajeva, kjer smo po dobri večerji prenočili.

Naslednji dan smo se po zajtrku odpravili v Konjic na ogled Titovega bunkerja, ki so ga zgradili 1953. leta in se razprostira na 6500 m^2 in skoraj 300 m pod površjem. Bunker so zgradili za primer jedrskega napada, kamor bi se zatekli vsi Titovi sodelavci in njegova družina. Po tem ogledu nas je pot vodila v Jablanico, kjer je spominski kompleks Bitke pri Neretvi ob porušenem mostu. Pot smo nato nadaljevali do Mostarja, ki je vse leto zatrpan s turisti od blizu in daleč. Poznan je tudi po znamenitih skokih v reko. Ogledali smo si staro mestno jedro in eno najstarejših ulic Kujundžiluk ter stari most, ki so ga obnovili leta 2004 s pomočjo UNESCA. Kdor je hotel, se je lahko povzpel na minaret, od koder je čudovit razgled na Mostar. Po vodenem ogledu smo se samostojno odpravili pokušat lokalne dobrote, da smo napolnili lačne trebuščke. Po kosilu se poslovimo od Mostarja in se odpravimo proti domu, kamor prispemo v zgodnjih jutranjih urah 28. avgusta. Zahvala Sandiju in Sabini Zemljič za odlično izpeljan izlet. Naslednje leto je v planu ogled Novega Sada. Za konec leta nas čakata še izdelava adventnega venca ter postavljanje jaslic na prostem.

David Poljanec, tajnik T. D. Cerkvenjak

Društvo za ohranjanje kulture Vincar

PETI FESTIVAL VIN OSREDNJIH SLOVENSKIH GORIC

»Skupaj lažje rastemo, skupaj zmoremo več!«

Slogan, ki pove veliko o povezovanju, sodelovanju in medsebojni pomoči. In prav s tem sloganom raste naš Festival vin osrednjih Slovenskih goric, ki bo tudi letošnje leto potekal v veličastni samostanski kleti v Občini Sveta Trojica.

Danes že lahko rečemo, da je festival tradicionalen. Po uspešnem prvem festivalu, ki sem ga začela kot takrat še aktualna cerkvenjaška vinska kraljica, smo skupaj z Društvom za ohranjanje kulture Vincar in lokalnimi društvi vinogradnikov (Lenart, Benedikt, Cerkvenjak, Sveta Trojica, Sveta Ana in Sveti Jurij v Slovenskih goricah) to še nadgradili vse do letos, ko je pred nami že 5. Festival vin Osrednjih Slovenskih goric.

In tudi v letošnjem letu bo tako - pestro dogajanje bomo nadgradili s Slovenskogoriškimi glasovi, degustacijo odličnih lokalnih vin, dvigom in spustom penin v samostanski vodnjak ter ostalimi majhnimi presenečenji.

Se vidimo v petek, 21. oktobra 2022, s pričetkom ob 18. uri, na 5. festivalu vin Osrednjih Slovenskih goric.

Vljudno vabljeni, da podprete domače vinogradnike, poskusite odlična vina in preživite čudovit večer v prijetni družbi. Se vidimo na festivalu, da preverimo, kaj je v kleti še ostalo in kaj nam ponuja nova vinska letina.

Utrinek z lanskega festivala

Vinogradniki, ki imajo penine na dnu vodnjaka

Martina Breznik Krajnc, Društvo za ohranjanje kulture Vincar

USPEH STRELCEV IZ STRELSKEGA DRUŠTVA CERKVENJAK

Strelsko društvo Cerkvenjak, ki ima okoli 25 članov, letos praznuje deseto obletnico delovanja. Njegov predsednik je Branko Peklar, ki je bil pred desetimi leti tudi med ustanovitelji društva. Kot pravi, so pogoji za delovanje društva dobri, saj imajo v Cerkvenjaku pod tribuno v Športno rekreativnem centru avtomatsko strelišče.

Zmagovalna ekipa Strelskega društva Cerkvenjak (z leve proti desni): Tone Križanič, Branko Peklar in Bojan Perger.

»V zadnjih desetih letih je naše društvo doseglo lepe uspehe, zlasti na tekmovanjih v streljanju z zračno in malokalibrsko

puško. Našo pisarno krasi že več kot 30 pokalov,« pravi Peklar. Po njegovih besedah se udeležujejo strelskih tekmovanj v Oseku, Trnovski vasi, Vitomarcih, Benediškem vrhu, Velki in Cerkvenjaku.

Strelsko društvo v Oseku organizira ligo v streljanju z malokalibrsko puško leže na 50 metrov. »Na tem tekmovanju smo strelci iz Cerkvenjaka leta 2019 zmagali. Zaradi epidemije dve leti tega tekmovanja ni bilo, na letošnjem tekmovanju, v okviru katerega je bilo od maja do junija pet kol, pa smo se strelci iz Cerkvenjaka zopet najbolje odrezali,« pravi Peklar. V ekipi Strelskega društva Cerkvenjak so bili Branko Peklar, Tone Križanič in Bojan Perger. Skupaj so dosegli 2310 točk, sledili so jim strelci iz Oseka z 2287 točkami, tretje mesto pa so osvojili strelci iz Vitomarcev s 1946 točkami. Na tekmovanju, na katerem je sodelovalo pet društev, je bil med posamezniki najboljši Tone Križanič z 820 točkami.

Tomaž Kšela, foto: Arhiv SD

21 LET AEROKLUBA SRŠEN CERKVENJAK

Aeroklub Sršen Cerkvenjak letos obeležuje že 21. leto uspešnega delovanja.

V soboto, 18. 6. 2022, smo organizirali največjo klubsko prireditev, in sicer že **11. LETALSKI DAN AK CERKVENJAK 2022.** Zbralo se je kar nekaj pilotov, ljubiteljev letenja in obiskovalcev, ki so si lahko ogledali pester letalski in zabavni program ter po želji z letalom poleteli med pticami.

V začetku oktobra se je posadka tekmovalcev iz AK Sršen Cerkvenjak udeležila **DP ULN 2022** na Ptuju v Moškanjci in uspešno zastopali naš klub ter zasedli odlično sedmo mesto.

Ekipa AK Sršen Cerkvenjak na DP ULN 2022

Drugače pa v klubu potekajo aktivnosti za podaljšanje vzletišča v Čagoni, kajti projekt obrambe pred točo z letali, ki se je nekaj časa poleti izvaja tudi z vzletišča Cerkvenjak ter razvoj letalskega turizma že sama po sebi kličeta po podaljšanju vzletišča, in sicer severno proti avtocesti za cca. 200 m. Obstoječe dimenzije ne omogočajo varnega letenja za tipe letal, ki se uporabljajo za protitočno obrambo z letali in tudi letala iz tujine, ki bi nas lahko obiskala imajo zahteve po daljši pristajalni stezi.

Smo stališča, da je treba izkoristiti ta veliki potencial, ki ga nudi samo vzletišče in v prihodnje intenzivno izvajati vse aktivnosti, da bo izvajanje obrambe pred točo iz Cerkvenjaka ter obisk letal iz tujine kaj kmalu realnost.

Cilj kluba za v prihodnje je predvsem zagotavljati najboljše možne pogoje za varno letenje tako za motorne pilote, modelarje kot motorne padalce. Prav tako želimo še naprej aktivno sodelovati z domačimi in tujimi klubi ter delati na približevanju letalskega športa vsem zainteresiranim. Zato vse zainteresirane vabimo, da se nam pridružite v klubu ali vsaj na naših prireditvah.

Dogajanje na letalskem dnevu 2022

Spremljajte nas in se nam pridružite na: http://www.facebook.com/AeroklubSrsen/

Vito Kraner, tajnik AK Sršen Cerkvenjak

NK CERKVENJAK – PRVI DEL SEZONE 2022/23

Po uspešno izvedeni, že 14. po vrsti, nogometni šoli in zasluženih počitnicah, smo v NK Cerkvenjak začeli s treningi v vseh selekcijah in tako otvorili priprave na novo sezono. V sezoni 2022/23 pod okriljem MNZ Maribor tekmujemo s petimi selekcijami, in sicer U7, U9, U11, U13 in člansko selekcijo. Okrepili smo tudi trenerske vrste, saj smo v selekciji U7 in U13 zagotovili dodatnega trenerja. Smo pa se za zamenjavo trenerja odločili v članski ekipi, ki je tri kroge pred koncem prvega dela prvenstva trenutno prva na lestvici. Članska ekipa ima trenutno tudi najboljšega strelca lige. Ugotavljamo, da se vztrajno tudi polni tribuna na domačih nogometnih tekmah.

15. avgusta smo v NK Cerkvenjak v sodelovanju z Nogometno zvezo Slovenije, Medobčinsko nogometno zvezo Maribor in Občino Cerkvenjak bili organizator meddržavne pripra-

vljalne tekme WU17 med reprezentancama Slovenije in Madžarske. Naša dekleta so vrstnice iz Madžarske premagale z rezultatom 2:0. Med gledalci je bil prisoten tudi g. Borut Jarc, selektor ženske reprezentance. Po tekmi smo dekleta v sodelovanju z Gostiščem pri Antonu in Izletniško kmetijo Breznik tudi primerno pogostili. Bile so bile navdušene tudi nad kvalitetnimi jabolki iz bližnjih sadovnjakov Sadjarske kmetije Toš.

V začetku oktobra je za jesensko – zimsko vadbo športnih društev, svoja vrata že odprla telovadnica OŠ Cerkvenjak. V klubu bomo sicer čim dlje vztrajali zunaj na ŠRC-ju, nekaj treningov pa bomo opravili tudi na drugih lokacijah.

Za najmlajše selekcije želimo, da si fantje in dekleta pridobijo čim več izkušenj, se družijo, preživijo čim več časa v zdravem športnem okolju, ker pa smo nogometaši dinamični športniki pa želimo vsem čim več zadetkov in dobrih obramb. Članska ekipa pa zvesto sledi svojemu cilju, biti seveda do konca prvenstva na prvem mestu.

Predsednik NK Cerkvenjak, Jani Dimec

PREGLED DOGAJANJA PO SELEKCIJAH NK CERKVENJAK

V začetku julija smo se na klubskem sestanku dogovorili, da v novo tekmovalno sezono 2022/2023 prijavimo 6 tekmovalnih selekcij. Žal smo morali kasneje selekcijo U15 odjaviti, ker je bilo premalo igralcev, smo pa fante priključili k U13. Imeli smo željo, da bi ponovno vzpostavili mladinsko ekipo, a je tudi tukaj bilo številčno stanje prenizko. Nekaj fantov smo kasneje posodili v sosednji klub NK Lenart.

Sredi julija so priprave na novo sezono najprej začeli člani, v avgustu pa so nato sledile še ostale selekcije. Prve ligaške tekme so se začele že konec avgusta.

Pregled dosedanjih aktivnosti po selekcijah (sezona 2022/2023)

U7 *(Najmlajši cicibani, trenerja: Tilen Kovač in Sergej Košnik)*

Gre za našo najmlajšo selekcijo, kjer so otroci komaj začeli treniranje in igranje nogometa. Nastopajo v skupini 3 (MB) in igrajo proti ekipam NK Lenart, NK Jakobski Dol in NK Jurovski Dol. Liga se igra v obliki turnirjev in vsak z vsakim, na gole 2x1 meter ter v formatu 4:4.

Rezultati se ne beležijo, štejejo le izkušnje ter druženje. Selekcija trenira dvakrat tedensko, ko bo hladnejše vreme pa se bodo preselili v telovadnico OŠ Cerkvenjak – Vitomarci.

U9 *(Mlajši cicibani, trenerja: Damjan Žmavc in Jani Dimec)*

Naša številčno zelo močna selekcija letos nastopa v 3. skupini tekmovanja U9. Igra se v formatu 7:7 in na petmetrske gole. Njihovi nasprotniki so okoliški klubi, NK Jurovski Dol, NK Lenart, NK Pobrežje, NŠ Pesnica-Jarenina, NK Paloma Šentilj, Marles hiše (Limbuš) in NK Kungota. Tudi tukaj se rezultati ne beležijo in ni lestvice.

Trenirajo dvakrat do trikrat tedensko, nedavno pa so skupaj s starši organizirali kostanjev piknik.

U11 *(Starejši cicibani, trener: Tadej Vajzman)*

Selekcija starejših cicibanov letos nastopa 2. skupini in igra v formatu 9:9 (drugače 7:7), kot je to praksa komaj pri starostni kategoriji U13.

Za ta korak smo se odločili, ker je veliko igralcev ter da se čim prej navadijo na večje igrišče. Moči merijo z naslednjimi klubi: NK Kungota, NK Jurovski Dol, NK Pohorje, NŠ Slivnica, NŠ Pesnica-Jarenina, NK Kovinar in NŠ Paloma Šentilj.

Do sedaj so odigrali pet tekem, dvakrat zmagali in trikrat remizirali. Do konca jesenskega dela še jih čakata dve tekmi. Tudi tukaj se lestvica ne vodi. Konec avgusta so se udeležili turnirja na Hajdini, kjer so zasedli odlično 5. mesto izmed 12 ekip, v začetku oktobra pa so sodelovali tudi na Dnevu nogometa, ki je bil v Lenartu ter pustili odličen vtis.

U13 *(Mlajši dečki, trenerja: Dejan Žmavc in Matic Pihler)*

Ekipa je na podlagi lanskega naslova prvakov svoje skupine, v letošnji sezoni bila prestavljena v 1. skupino, kjer običajno igrajo najboljše ekipe iz MNZ Maribor. Selekcija se bo tako pomerila z NK Maribor, NŠ Dravograd, NK Maribor Tabor, NK Malečnik, NK Miklavž, NK Fužinar Ravne, NK Pobrežje, NŠ Roho in NK Pohorje.

Fantje trenirajo dva do trikrat tedensko. Do zdaj so odigrali 4 tekme, dvakrat zmagali in dvakrat izgubili. Trenutno zasedajo 7. mesto. Razmerje danih in prejetih zadetkov imajo 7:6. Najboljši strelec ekipe je Jaka Čeh. Do konca jesenskega dela še jih čaka pet krogov.

ČLANI *(trener: Roman Žamut)*

Še pred pričetkom nove sezone smo v klubu opravili menjavo na mestu glavnega trenerja članske ekipe. Vodenje ekipe je prevzel Roman Žamut, ki je znan trenerski obraz in je nazadnje treniral pri NK Jarenina. Včasih je nogomet igral tudi v tujini.

Člani so s pripravami začeli 18. julija. Ekipi se je pridružilo nekaj novih obrazov, odšli pa so štirje igralci. V času priprav na novo sezono so trdo in pridno trenirali, odigrali pa kar 7 prijateljskih tekem. Večina nasprotnih ekip so bili višjeligaši.

Ekipa nastopa v 2. članski ligi MNZ Maribor in je po šestih odigranih krogih na 1. mestu lige. Štirikrat so zmagali, premagali so Slivnico, Duplek, Brunšvik in Prepolje, remizirali z Lenartom, izgubili pa proti Kungoti. Gol razlika znaša 22:5, najboljši strelec ekipe pa je Blaž Kraner z 8 zadetki. Do konca jesenskega dela še jih čakata tekmi proti Rošnji-Loki in Palomi iz Sladkega Vrha.

Na koncu pa še samo opomnik, da je vpis v nogometno šolo NK Cerkvenjak mogoč čez celotno leto. Pričakujemo vas v ŠRC Cerkvenjak, lahko pa nas kontaktirate tudi preko našega Facebook profila, maila nkcerkvenjak@gmail.com ali obiščete našo spletno stran www.nkcerkvenjak.si, kjer boste lahko našli dodatne informacije o klubu ter nogometni šoli.

Dejan Žmavc, prof.

14. NOGOMETNA ŠOLA NK CERKVENJAK

Konec junija smo zaključili še eno izjemno zgodbo, ki nosi naslov 14. nogometna šola NK Cerkvenjak. Letos je šolo obiskovalo rekordno število otrok, kar 74!

Če smo imeli prejšnja leta veliko sreče z vremenom, pa nam je to letos malo nagajalo, ampak vseeno smo kljub deževnim kapljicam uživali v nogometu. Teden je še prehitro minil, v katerem smo udeležencem poskušali čim bolj na zabaven način prikazati vse elemente nogometne igre. Verjamemo, da so se sklenila tudi kakšna nova prijateljstva in poznanstva.

Četrti dan NŠ nas je z obiskom počastil igralec NK Maribor, Aleks Pihler, ki je z veseljem odgovoril na vsa naša in vprašanja otrok, delil podpise ter se z nami tudi fotografiral. Pri igri pa je otrokom pokazal tudi nekaj lepih tehničnih potez.

Vsi udeleženci šole so v petek na podelitvi poleg prvotnih nagrad (majica 14. nš, klubski šal, medalja), tudi tokrat prejeli še veliko več, za kar so poskrbeli naši ponosni sponzorji in donatorji. Nekaj otrok je prejelo čisto nove žoge Nike s podpisom Aleksa Pihlerja, vsi so prejeli bon za športno trgovino Golgeter, kuponček za sladoled, promocijski material NZS in Decathlon, en srečnež pa je prejel osebno podpisano knjigo Marcosa Tavaresa – Legenda. Kot se spodobi smo vse udeležence NŠ, otroke, starše in obiskovalce tudi pogostili s hrano ter pijačo za kar so poskrbeli Danica, Erik in Dušan.

Trenerji so bili: Dejan Žmavc, Damjan Žmavc, Jani Dimec, Sergej Košnik, Tadej Vajzman, Matic Pihler, Matej Horvat in Denis Trstenjak. Fotograf Rok Lorenčič.

Tega našega projekta brez vsakoletne podpore sponzorjev in donatorjev ne bi bilo mogoče izvesti v takšni obliki, zato se vam na tem mestu iskreno zahvaljujemo. HVALA tudi vsem staršem, da ste nam letos v rekordnem številu zaupali vaše mlade nogometaše, jih bodrili, spremljali vsak dan, se z nami podružili ter predvsem, da verjamete in podpirate naš najbolj množični otroški projekt že veliko let.

Iskrena HVALA tudi Občini Cerkvenjak ter ostalim, ki ste kakorkoli pomagali pri uspešni izvedbi projekta. ***»Treniraj trdo, igraj pametno, zmaguj timsko!«***

Dejan Žmavc, prof., vodja NŠ NK Cerkvenjak

IZ ZGODOVINE V SEDANJOST

MINILO JE 70 LET OD OTVORITVE ZADRUŽNO-KULTURNEGA DOMA

Otvoritvene slovesnosti so trajale dva dneva. Kot prvi so otvoritveni nastop na novem odru imeli mariborski gledališčniki

Po zaslugi dnevnika Večer izpred 70 let lahko nekaj več zapišemo z otvoritvene slovesnosti zadružnega - kulturnega doma v Cerkvenjaku. To je bil eden od vidnih dogodkov, ki so jih zmogli naši predniki. Zadružne domove so začeli graditi marsikje, a malokje so gradnjo tudi dokončali. Zato so bili graditelji doma brez dvoma na svoj dom lahko upravičeno ponosni. In ne samo oni, tudi mi smo lahko, čeprav ni vse tako, kot je bilo predvideno. In tudi takrat ni šlo vse po maslu. Dom so namreč začeli graditi že leta 1948. Gradnja je stekla pod okriljem Krajevnega ljudsko prosvetnega sveta, predhodnika Kulturno umetniškega društva »Jože Lacko« Cerkvenjak. Krampi in lopate pri gradnji so zapeli 6. junija 1948 in dom je bil z udarniškim prostovoljnim delom v surovem stanju spravljen pod streho do 21. julija 1948. Potem je nadaljevanje gradnje vse do leta 1952 zastalo. O razlogih tokrat ne bomo pisali. A na koncu se je vse dobro izteklo. In kulturni del doma je oktobra 1952 bil v celoti dokončan.

Novinar Ivan Dolenc je takrat v Večeru, 14. oktobra 1952, zapisal. Objavljamo le del članka: »Ko sem se v soboto zvečer odpeljal s člani mariborskega gledališča proti Cerkvenjaku, nas v avtobusu ni bilo malo, ki smo mislili, da bo dež pokvaril slavje ob otvoritvi kulturnih prostorov v tamkajšnjem zadružnem domu. Kdo neki pa bo prišel v takem goriškem blatu z bližnjih in daljnih vrhov na kulturno prireditev? A še preden se je naš avtobus ustavil pred mogočno stavbo zadružnega doma, od katerega smo videli v trdi temi samo njegove obrise, smo morali svoje mišljenje spremeniti. Vse preveč smo še mislili na mariborsko kulturno publiko, ki jo prestraši vsak dežek. V Cerkvenjaku pa je drugače. Na predstavo je čakala že velika množica ljudi, pa čeprav je bilo do njenega pričetka še dobre pol ure. Drenjali so se pred blagajno in navdušeno pozdravljali mariborske umetnike, ki so hiteli na oder. Domača godba na pihala je gostom zaigrala pozdravno koračnico …

V Cerkvenjaku so v čast VI. kongresa KPJ odprli zadružni dom

Večer, 13.10.1952

Domačini vedo, zakaj so gradili

Stopili smo v lepo opremljeno dvorano, ki lahko sprejme okoli 300 gledalcev. Presenetil nas je oder, primeren tudi za nastop mariborske Drame ali Opere, presenetile so nas zelo uporabne garderobe pod odrom. Marsikje so pričeli z gradnjo zadružnega doma, a malokje so jo tudi končali, prav gotovo pa v naših krajih nikjer niso gradili s takšnim navdušenjem kot v Cerkvenjaku in tudi nikjer še niso zgradili tako lepega doma. Na vsaki strani odra je še en balkonček, ki ga bodo lahko igralci pri prenekateri igri, lahko smo trdno prepričani, vključili v svoj nastop. Iz razgovora z domačini, pionirji tega velikega dela, ki so pred štirimi leti zabili prve količke v zemljo, smo razbrali, da so vsi na svoj dom zelo ponosni. Voditelji prosvetnega življenja, kmetijske zadruge in vseh množičnih organizacij so se ves čas zavedali, kaj, zakaj in za koga gradijo zadružni dom. Vse prebivalstvo ve, da Cerkvenjak v Slovenskih goricah odslej ne bo več odrezan od kulturnega dogajanja v večjih centrih, kakor sta Maribor in Ptuj. Na svojem odru bodo lahko sprejeli večino tistega, kar nudijo poklicni umetniki svojemu občinstvu v Mariboru ali na Ptuju. In to veliko pomeni. Gre za pomoč mesta kmečkemu prebivalstvu, gre za sodelovanje delavskih in kmečkih množic, gre za to, da pade končno poslednja barikada med tako imenovano mestno in vaško kulturo …

Prva prireditev v novem domu

Dvorana se je napolnila. Stojišč sploh niso prodajali, ker so si rekli, da naj ob tako svečani priliki vsak gledalec ugodno sedi. Člani mariborskega gledališča, ki so v tem kraju gostovali že pred dvema letoma (»v ptičji kletki«, kakor so imenovali prejšnjo zasilno dvorano), so pričeli s svojim pestrim sporedom. Tovariš Gerhard Broše je pozdravil občinstvo in mu čestital k njegovemu prazniku. Izrazil je veselje nastopajočih, da lahko prvi nastopijo na tem odru. Spored je bil zelo pester in domač, kar je posebno ugajalo. Že skraja so dobili igralci, pevci in plesalci kontakt z občinstvom, ki se potem do konca večera ni več pretrgal. Med duhovitim napovedovalcem – članom Opere Jožetom Sikyto – in gledalci je nekajkrat prišlo do prijetnega razgovora. Dramski igralec Jože Samec je izvabil velik aplavz z recitacijo Krakarjeve pesmi »Novi dom«, ki jo je avtor posvetil graditeljem zadružnega doma v Cerkvenjaku. Poslušalcem so bile ljudske podobe v pesmi zelo všeč.«

Dom so odprli v čast VI. kongresu KPJ

Osrednja slovesnost je bila v nedeljo, 12. oktobra 1952. Ivan Dolenc je v prav tako v obširnem članku, ki ga je uredništvo Večera objavilo naslednji dan, na prvi strani Večera poročal. » V Cerkvenjaku v Slovenskih goricah so imeli včeraj veliko slovesnost, ki je razgibala tudi vse okoliške kraje. Ob 14.30 uri so predali svojemu namenu kulturni del zadružnega doma, ki so ga dogradili v tekmovanju v počastitev VI. kongresa KPJ. Iz vseh strani so prihiteli zadružniki z vozovi in avtomobili, da bi se udeležili odprtja doma, ki je eden najlepših v Sloveniji. Svečanosti so se udeležili organizacijski sekretar OK KPS za mariborski okoliški okraj Edo Zorko, člana OK KPS Zalka Božičnik in Peter Kociper, predstavnik izvršilnega odbora Ljudske prosvete Slovenije Dare Horvat in drugi gostje.

V imenu kmetijske zadruge in množičnih organizacij je goste pozdravil predsednik zadruge Fekonja Anton, ki je v krajšem govoru orisal napore pri gradnji doma. Pri gradnji doma je celotno prebivalstvo Cerkvenjaka prispevalo 5 odstotkov lanskoletnega davka ter pomagalo s prostovoljnim delom. Uslužbenci Cerkvenjaka so se obvezali, da bodo v ta namen plačali 5 odstotkov od ene svoje mesečne plače. Pri marsikaterem prebivalcu je gradbeni odbor potrkal na vrata ter prosil za pomoč pri prevozih, lesu ali drugem gradbenem materialu. Tudi delavci in obrtniki so delali neumorno po deset ali pa celo več ur dnevno. Zadnje

tedne so delali celo ponoči, da bi lahko izpolnili svoj sklep, ki so si ga zadali v čast VI. kongresa. Pri delu so se izkazali predvsem Dokl Franc, tesar iz Andrencev, Čuček Alojz, zidar iz Župetincev, Markrab Jožef, tesar iz Vanetine, Zorec Jakob, tesar iz Brengove, Horvat Henrik, delavec iz Brengove, Grmič Franc, mizar iz Župetincev, Lorenčič Jakob in Žampa Jožef iz Stanetincev, Firbas Marija iz Brengove in Koletnik Andrej iz Čagone.

ČER« 14. OKTOBRA 1952

KULTURNI OBZORNIK

V Cerkvenjaku v Slovenskih goricah se obeta bogato kulturno ž'vljen'e

V zadružnem domu lahko gostujejo poklicni umetniški ansambli — navdušenje prebivalstva za kulturno-prosvetno dejavno... — tesno sodelovanje gospodarskih in prosvetnih delavcev

Ko sem se v soboto zvečer odpeljal s člani mariborskega gledališče proti Cerkvenjaku, nas v avtobusu ni bilo malo, ki smo mislili, da bo deš pokvaril slavje ob otvoritvi kulturnih prostorov v tamkajšnjem zadružnem domu. Kdo neki pa bo prišel v takem gorškem blatu z bližnjih

POGLED V DVORANO

in daljnih vrhov na kulturno prireditev? A še preden se je naš avtobus ustavil pred mogočno stavbo zadružnega doma, od katerega smo videli v trdi temi samo njegove temne obrise, smo morali svoje mišljenje spremeniti. Vse preveč smo se mislili na mariborsko kulturno publiko, ki jo prestraši vsak dežek. V Cerkvenjaku pa je drugače. Na prodstavo je čakala že velika množica ljudi, pa čeprav je bilo do njenega pričetka še dobre pol ure. Drenjali so se pred blagajno in navdušeno pozdravljali mariborske umetnike, ki so hiteli na oder. Domača godba na pihala je gostom zaigrala pozdravno koračnico...

DOMAČENI VEDO, ZAKAJ SO GRADILI

Stopili smo v lepo opremljeno dvorano, ki lahko sprejme okrog 300 gledalcev. Presenetil nas je odr, primeren tudi za nastop mariborske Drame ali Opere, presenetile so nas zelo uporabne garderobe pod odrom. Marsikje so priteli z gradnjo zadružnega doma, a malokje so jo tudi končali, prav gotovo pa v naših krajih nikjer niso gradili s takšnim navdušenjem kot v Cerkvenjaku in tudi nikjer še niso zgradili take lepega doma. Na vsaki strani odra je še en balkonček, ki ga bodo igralci pri prenekateri igri lahko smotrno vključili v svoj nastop. Iz razgovora z domačini, pionirji tega velikega dela, ki so pred štirimi leti zabili prve kolike v zemljo, smo razbrali, da so vsi na svoj dom zelo ponosni. Voditelji prosvetnega življenja, kmetijske zadruge in vseh množičnih organizacij so se vsi čas dobro zavedali, kaj, zakaj in za koga gradijo zadružni dom. Vse prebivalstvo ve, da Cerkvenjak v Slovenskih goricah odslej ne bo več odrezan od kulturnega dogajanja v večjih centrih, kakor sta Maribor in Ptuj. Na svojem odru bodo lahko sprejeli večino tistega, kar nudijo poklicni umetniki svojemu občinstvu v Mariboru ali Ptuju. In to velike pomeni. Gre za pomoč mesta kmečkemu prebivalstvu, gre za sodelovanje delavskih in kmečkih množic, gre za to, da pade končno poslednja barikada med tako imenovano mestno in vaško kulturo...

KMETIJSKA ZADRUGA JE KREDITIRALA ZA GRADNJO 700.000 DINARJEV

Pred pričetkom svečane prireditve so mi domačini povedali še nekaj zanimivosti, ki govore o tesnem sodelovanju gospodarsko-političnih in prosvetnih delavcev v Cerkvenjaku. Maribor, kjer to sodelovanje že precej lepa ali pa ga pomekod spleh še ni, bi se lahko pri teh ljudeh marsičesa naučil. Tukaj namreč gospodarstveniki prav dobro vedo, da je gospodarski dvig kraja v veliki meri odvisen tudi od kulturne razgledanosti prebivalstva. Zato je Kmetijska zadruga z vsemi svojimi moči podprla gradnjo zadružnega doma, pospeševala dograditev kulturnih prostorov in bo tudi v bodoče pomagala kulturno prosvetnemu življenju na tem kraju. Prebivalstvo je samoiniciativno pomagalo, kjer je bilo to potrebno. Ob tem sem pomislil na mariborske tovarne in na njihov odnos do kulturnih ustanov. Niti toliko ne store, da bi s člani svojih delovnih kolektivov napolnile gledališke ali koncertno dvorano...

PRVA PRIREDITEV V NOVEM DOMU

Dvorana se je napolnila. Sicer pa sploh niso prodajali, ker so si rekli, da naj ob taki svečani prireditvi vsak gledalec udobno sedi. Člani mariborskega gledališča, ki so v tem kraju gostovali že pred dvema letoma v »ptičji kletki«, kakor so imenovali prejšnjo zasilno dvorano, so pričeli s svojim pestrim sporedom. Tovarši Gerhard Broše je pozdravil občinstvo in mu čestital k njegovemu praznику. Izrazil je veselje nastopajočih, da lahko prvi nastopijo na tem odru. Spored je bil zelo pester in domač, kar je posebno ugajalo. Zakar skraja so dobili igralci, pevci in glasbeni kontakt z občinstvom, ki se potem do konca večera ni več pretrgal. Med duhovitim napovedovalcem — članom Opere Jožetom Sikyto — in gledalci je nekajkrat prišlo do prijetnega razgovora. Dramski igralec Jože Samec je izvedel zelo zanimiv z recitacijo Krakarjeve pesmi »Novi dom«, ki jo je avtor posvetil graditeljem zadružnega doma v Cerkvenjaku. Poslušalcem so bile ljudske podobe v pesmi zelo všeč.

Sopranistka Neda Krakarjeva-Vrenec je zapela ob klavirski spremljavi dirigenta Herberta Svetela Devovo »Zlato kangico«, Likavec Mimica in Alisa sta zapisala »Čardaš«, Jožef Hočevar je recitiral Prešernovega »Povodnega moža« — Ker v dvorani je bilo zadovoljno mlado in staro. Težko je reči, kaj je še iz ostalega sporeda najbolj vplivalo pri poslušalcu. Sopranistkov obuteno zapet »Mornar«, ali operetni duet Janje Baukartove z Ninom Ustičem, ali »Pie« cigankе« in Traviate, ki ga je izvajala Anica Černetova, ali Hočevarjev monolog iz Puglijeve novele »Pri šedu«, ali »Španski ples« Sonje Duhove, Milerjeve in drugih... Prijetni večer sta zaključila Janja Baukartova v vlogi Priske in Micke in pa napovedovalec, ki je pred pečom zavese še sam zapel... Za vsakega je bilo nekaj in vse je bilo na dostojni višini, ki je narekuje prvi nastop v novi zadružni dvorani.

ŠE NEKAJ MALEGA O NAČRTIH

Zadružni dom v Cerkvenjaku je s sobotnimi in nedeljskimi svečanostmi otvoril. Domače kulturnoumetniško društvo »Jože Lacko«, ki je doslej samo gradilo in si vtegnilo mislili na ostvaritev lastnega dramskega in glasbenega repertoarja na prireditve, bo zdaj začelo z množno kulturno prosvetno dejavnostjo. O pravem času so sprejeli svoj dom pod streho, ali bo sedaj na zimo časa za prosvetno življenje v domu dovolj? Pri tem dela jim želi naš časopisnik obilno šteV in upa, da bo na svojih straneh že v kratkem lahko poročal o uspehih!

Dnevnik Večer je o otvoritvi poročal na prvi strani časopisa 13. 10. 1952, dan kasneje pa še podrobneje o dogodku, kulturnih obetih in možnostih ...

Mestni projektivni biro v Mariboru je ocenil vrednost odra v domu na 6.300.000 dinarjev, a vrednost celotnega poslopja na 40 milijonov dinarjev. Za gradnjo doma so marljivi prebivalci Cerkvenjaka porabili samo štiri milijone dinarjev kredita. Ta primerjava je najboljši dokaz prizadevanja vseh prebivalcev, da bi dom v čim večji meri zgradili z lastnimi napori.

Sekretar Sveta za prosveto in kulturo mariborskega okoliškega okraja tov. Kociper Peter je govoril o pomenu doma ter o njegovi važnosti za razširitev kulturnoprosvetne dejavnosti na vasi. Čepin Gvido, Kralj Franc, Čuček Alojz in Dokl Franc so prejeli odlikovanja Izvršilnega odbora OF Slovenije, medtem ko sta Tušak Vlado in Lorber Vlado prejela priznanje in nagrado Okrajnega odbora Ljudske prosvete mariborskega okoliškega okraja.

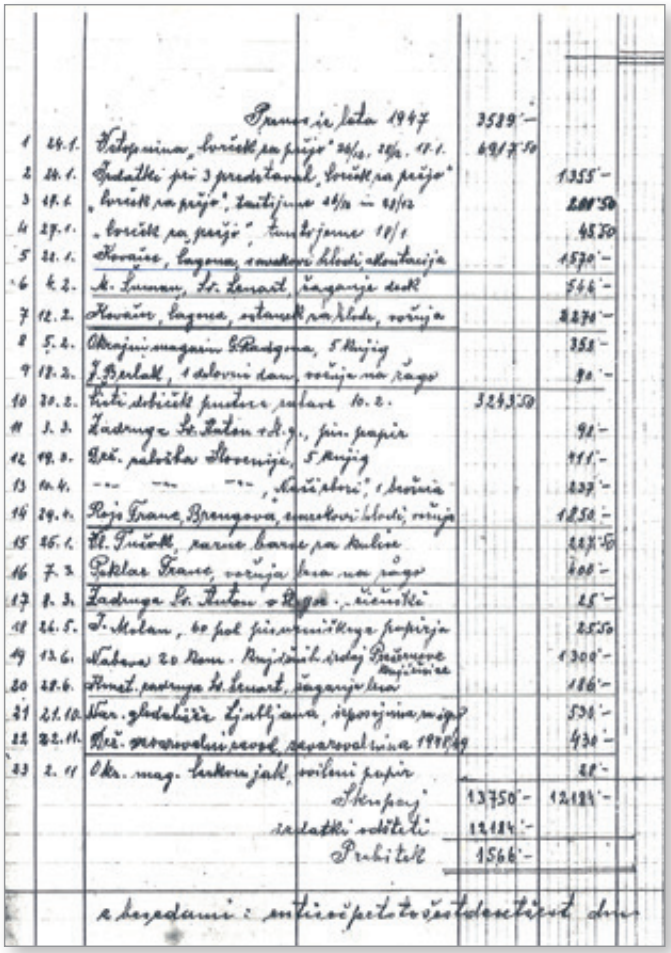

Iz blagajniške knjige Krajevnega ljudsko prosvetnega sveta iz leta 1948 (leto kasneje Kulturno umetniškega društva »Jože Lacko« Cerkvenjak), je razvidno, da tudi leto 1948 ni ostalo brez domačega gledališkega projekta. Razvidno je tudi, da je bilo plačanih nekaj storitev v vezi gradnje doma.

Po tej slovesnosti so v dvorani nastopila kulturrnoumetniška društva »Jože Hermanko« in »Angel Besednjak« iz Maribora, iz Lenarta, Črmlenšaka, Benedikta, Stare gore in nekaterih drugih bližnjih krajev. Mešani pevski zbor društva »Jože Hermanko« iz Maribora je zapel šest narodnih pesmi, ki so navzočim zadružnikom in gostom iz drugih krajev zelo ugajale. Zelo dober vtis sta zapustila tudi godba in zbor društva »Angel Besednjak« Tudi druga kulturnoumetniška društva so pokazala velik napredek v primerjavi z lanskim letom. Dvorana je bila do zadnjega kotička zasedena ter si številni obiskovalci zaradi pomanjkanja prostora prireditve niso mogli ogledati. Nastop mariborskih kulturnoumetniških društev v Cerkvenjaku je brez dvoma prispeval h krepitvi povezave med mestom in vasjo ter poživitvi kulturnega dela v tem kraju in bližnji okolici.

Franc Bratkovič

IZ ŠOLE IN VRTCA

OBETAVNO ŠOLSKO LETO

Po dveh neugodnih, koronskih letih smo letošnje šolsko leto pričeli veliko bolj optimistično, saj verjamemo, da smo se rešili različnih omejitev. Te so nam velikokrat povzročale popolnoma nepredvidene skrbi in situacije, znotraj katerih smo se morali znajti. Včasih je bilo tudi kaj nejevolje, ki pa največkrat ni imela kaj opraviti z našo organiziranostjo in našim delom.

V novo šolsko leto smo vstopili v četrtek, 1. septembra 2022. Še posebej smo ponosni, da se nam iz leta v leto povečuje število otrok, tako v vrtcih, kakor tudi v šolah. V prvih razredih na matični šoli imamo v letošnjem šolskem letu vpisanih 33 prvošolcev, na POŠ v Vitomarcih pa 11. Skupaj torej 44 prvošolcev, kar je obetavna napoved za prihodnje.

Trenutno matično šolo obiskuje 233 učencev, POŠ v Vitomarcih pa 68 učencev. V cerkvenjaški vrtec imamo vpisanih 109 otrok, v vitomarški vrtec pa 66 otrok. Šoli tako obiskuje 301 učenec, v obeh vrtcih pa 175 otrok iz obeh občin. Skupaj tako skrbimo za naših 476 otrok iz obeh občin.

Prvi šolski dan je bil še posebej slovesen za naše prvošolce in njihove starše. Oboje smo prijazno sprejeli na obeh šolah, ob prisotnosti županje Občine Sv. Andraž v Slovenskih goricah Darje Vudler Berlak v Vitomarcih in župana Občine Cerkvenjak Marjana Žmavca na matični šoli v Cerkvenjaku. Tako je ta dogodek ostal še bolj nepozaben.

Vsako šolsko leto je posebno, tako tudi letošnje. Dobili smo nekaj novih učencev iz tujine. Ti obiskujejo popolnoma enak program kot naši učenci, le da imajo s strani MIZŠ za boljše razumevanje učne snovi zagotovljene dodatne ure slovenskega jezika. Po prvih ugotovitvah lahko sklepamo, da so se učenci zelo hitro asimilirali v naše šolsko okolje. Z leti tako tudi mi postajamo šola z mednarodnim pridihom, kar je za razvoj multikulturnega ozaveščanja otrok danes še kako pomembno.

Povečevanje števila otrok v vrtcih in šolah pa napoveduje, da bomo morali v naslednjih letih širiti vrtčevske in šolske prostore. Ta napoved pa je seveda samo dobrodošla, saj je to edino jamstvo za to, da bosta občini še naprej obstajali in zagotavljali elementarne potrebe po primarnem izobraževanju.

Želimo, da bodo prihodnja šolska leta še številčnejša in da bomo ljudje v naših prelepih okoljih ostajali še dolga desetletja. Povsod že namreč ni več tako.

mag. Mirko Žmavc, spec., prof.,
ravnatelj OŠ Cerkvenjak – Vitomarci

PODELJENA PRIZNANJA OB SVETOVNEM DNEVU UČITELJEV

Ob svetovnem dnevu učiteljev je Društvo pedagogov dr. Antona Trstenjaka v sredo, 5. 10. 2022, na OŠ Sv. Trojica že 14. podelilo vsakoletna priznanja in plakete za uspešno delo na področju šolstva. Priznanja se vsakoletno podeljujejo najuspešnejšim vzgojiteljem in učiteljem na predlog posameznikov ali na predlog posameznih vzgojno izobraževalnih zavodov na področju osrednjih Slovenskih goric in dela Prlekije. Med nagrajenkami so bile tudi naše strokovne delavke.

Letošnje prejemnice priznanj iz OŠ Cerkvenjak – Vitomarci so:

Aleksandra Pučko – priznanje I. stopnje, **Mateja Štancer** – priznanje I. stopnje, **Jožica Vršič Novoselnik** – priznanje II. stopnje.

Na skupni razpis je prispelo 30 vlog, ki jih je obravnavala komisija za priznanja pri omenjenem društvu.

Skupno je bilo tako podeljenih 15 priznanj I. stopnje in 10 priznanj II. stopnje na predlog 9 osnovnih šol in enega samostojnega vrtca. Podeljeni sta bili tudi 2 plaketi.

Priznanja I. stopnje DP dr. Antona Trstenjaka so prejeli:

1. Sabina Bratuša	OŠ Benedikt - VRTEC
2. Irena Domanjko Seršen	Vrtec Manka Golarja Gornja Radgona
3. Timoteja Haložan	OŠ Benedikt
4. Metka Jančar	OŠ Sveta Ana
5. Mateja Karneža	OŠ Voličina
6. Mojca Ketiš	OŠ Benedikt
7. Tanja Krajnc	Vrtec Manka Golarja Gornja Radgona
8. Tadeja Kurnik Hadžiselimović	OŠ Lenart
9. Mateja Nudl	OŠ Jožeta Hudalesa Jurovski Dol
10. Mihaela Plemenič	Vrtec pri OŠ dr. Antona Trstenjaka Negova
11. Janja Požegar	OŠ in vrtec Sveta Trojica - VRTEC
12. Aleksandra Pučko	OŠ Cerkvenjak-Vitomarci - VRTEC
13. Angela Štanta	Vrtec Manka Golarja Gornja Radgona
14. Mateja Štancer	OŠ Cerkvenjak-Vitomarci
15. Darja Vajngerl	Vrtec Manka Golarja Gornja Radgona

Priznanja II. stopnje DP dr. Antona Trstenjaka so prejeli:

1. Simona Dreu	OŠ in vrtec Sveta Trojica
2. Janja Kojc	OŠ Lenart
3. Marjana Lep	OŠ in vrtec Sveta Trojica
4. Petra Munda	OŠ Voličina
5. Simona Raner	OŠ Jožeta Hudalesa Jurovski Dol
6. Leonida Rokavec	OŠ Lenart
7. Ana Šnofl	OŠ Sveta Ana
8. Mateja Vodenik Pangeršič	OŠ dr. Antona Trstenjaka Negova
9. Jožica Vršič Novoselnik	OŠ Cerkvenjak-Vitomarci
10. Marija Žurman	OŠ Sveta Ana - VRTEC

Plaketi za življenjsko delo na področju vzgoje in izobraževanja sta prejela upokojeni ravnatelj OŠ Sv. **Ana Boris Mlakar** in učiteljica **Antonija Širec** iz OŠ Jožeta Hudalesa iz Jurovskega Dola.

Društvo tako že več kot dobro desetletje podeljuje priznanja in plakete najprizadevnejšim strokovnim delavcem, ki s svojim delom dosegajo pomembne dosežke pri razvoju šolstva in uvajanju novosti v pedagoški proces.

Vsekakor je to stanovsko priznanje, ki prejemnike tudi nekako moralno zavezuje tudi k temu, da bodo svoj pedagoški poklic bogatili tudi v prihodnje.

Za njihovo prizadevno delo in ustvarjalne dosežke vsem nagrajencem iskreno čestitamo.

mag. Mirko Žmavc, spec., prof. predsednik dP
dr. Anton Trstenjak

ZANIMIVO DOPOLDNE VRTCA IN DRUŠTVA UPOKOJENCEV CERKVENJAK

V mesecu juniju smo se z Društvom upokojencev Cerkvenjak odpravili na ŠRC. Pot do tja je potekala zelo sproščeno, veselo in razigrano. Otrokom je bilo zelo zanimivo, da so jih za roke držali predstavniki društva in z njimi veselo korakali po poti, ki smo si jo zadali.

Ko smo prišli do ŠRC, smo se razdelili v dve skupini ter se eni odpravili do prostora za balinanje, ostali pa do prostora za kegljanje. Otrokom so predstavniki društva z načelom predsednika društva upokojencev, gospodom Feliksom Fekonja, predstavili potek obeh iger.

Tako so otroci spoznali balinanje in se v njem tudi preizkusili. Ob metu težke žoge, ki svojo težo skriva, so otroci uživali in spoznavali novo igro ter nova pravila, ki jih morajo upoštevati.

Ko se je prva skupina preizkusila v balinanju, so nas predstavniki društva pogostili s slastnimi češnjami, sokovi in pecivom. Prav tako pa so nam dali sladko popotnico še za naslednje dni.

Prav tako je bilo zanimivo se preizkusiti v kegljanju. Otroci so zavihteli žogo na vrvi in poskušali podreti največ kegljev. Verjamete ali ne, eni so bili zelo uspešni, zato smo se razporedili v dve skupini in hitro priredili tekmovanje.

Naš dopoldan je minil zelo hitro, zanimivo, predvsem pa poučno. Otroci so uživali v družbi naših starejših sokrajanov. Prav tako upamo, da so oni uživali v naši družbi in da takšna druženja ostanejo v stalni navadi.

Obenem bi se rada zahvalila Društvu upokojencev Cerkvenjak za sodelovanje v preteklem vrtčevskem letu. Prav tako pa upam, da bomo še naprej tako dobro sodelovali.

Vodja vrtca, Aleksandra Pučko, dipl. vzg.

VARNO S SONCEM

Tudi letos smo v vrtcu Cerkvenjak sodelovali v programu Varno s soncem, ki je namenjen seznanjanju otrok o škodljivih učinkih prekomernega izpostavljanja sončnemu sevanju in o pomenu izvajanja samozaščitnih ukrepov za varovanje zdravja. Uradno smo program začeli izvajati na svetovni dan sonca, 28. maja (oziroma dan prej). Dan smo preživeli v naravi, v gozdu. Priredili smo praznovanje, kjer ni manjkala niti torta, ki so jo otroci izdelali iz naravnih materialov. Soncu smo voščili, zaplesali in zapeli pesmice ter nadaljevali z zabavo in igro v gozdnem raju.

O soncu smo poskušali izvedeti čim več. Informacije smo pridobili iz različnih virov – iz že pridobljenih znanj in spoznanj (pogovor), knjig in enciklopedij, fotografij ter ogleda dokumentarne oddaje. Nato smo se osredotočili na posledice prekomernega izpostavljanja UV žarkom in o pravilni zaščiti na soncu ter se tako seznanili s pravljico Zlatko, Brihta in vroč poletni dan (Brigita Ostrožnik). V okviru tematike smo izvedli raznolike poučne dejavnosti: iskali smo sence v naravi in se igrali z lastno senco; likovno ustvarjali; reševali delovne liste; spoznavali pesmi, deklamacije; reševali uganke in se igrali različne družabne ter gibalne igre. Otroci so uživali v preizkusu z opekačem in kruhom, saj so končni (uspešni) rezultat lahko tudi pohrustali. Del vsakdana je postal jutranji pozdrav – Pozdrav soncu, ki je doprinesel še večjo medsebojno povezanost, sodelovanje, sproščenost, zabavo in timsko delo.

Sonce, vse najboljše!

Že veliko znamo …

Osvežitev

Vsakodnevno smo prav tako poskrbeli, da smo zunaj bivali varno, zaščiteni pred soncem. Zunaj smo se zadrževali ob primerni uri, poskrbeli smo za primerna oblačila, pokrivala in sončna očala, se večji del zadrževali v senci in veliko pili. Na igrišču je potekala vodna zabava, na katero so si otroci lahko prinesli tudi rekvizite za škropljenje. Imeli smo se odlično! Otroci so utrdili in pridobili veliko znanja preko načrtovanih in spontanih dejavnostih. Predvsem pa so postali veliko bolj dovzetni pri skrbi za lastno zdravje – pili so več vode, poskrbeli za pokrivala, si iskali kotičke v senci – izdelovali »domove« … Za najslajšo osvežitev v vročih dneh pa so bili vsi enotnega mnenja, da je najboljši … sladoled :)

Koordinatorica projekta, Natalija Zamuda, dipl. vzgojiteljica predšolskih otrok

V SKRBI ZA RED IN OKOLJE

Dobro je vedeti: inšpektorji v Cerkvenjaku lani opravili 110 pregledov, redarji pa 166 nadzorov

OBČINSKE ODLOKE JE TREBA SPOŠTOVATI

Marsikdo misli, da je spoštovanje občinskih odlokov in drugih predpisov, v katerih je zapisano, česa ne smemo početi in kaj smo v določenih okoliščinah dolžni storiti, da ne ogrožamo mirnega življenja in pravic drugih (brez tega življenje v skupnosti ne bi bilo prijetno), stvar njegove dobre volje, vendar ni tako. Njihovo spoštovanje nadzirajo občinske oziroma medobčinske inšpekcijske službe. Kršitelje inšpektorji praviloma opozorijo, če to ne pomaga, pa posežejo tudi po ostrejših ukrepih in jih oglobijo.

Kot ugotavljajo medobčinski inšpektorji, so javne površine v občini Cerkvenjak vedno urejene in čiste.

Občina Cerkvenjak je skupaj z drugimi občinami v Podravju ustanovila Skupno občinsko upravo Maribor, v okviru katere delujejo tudi Medobčinske inšpekcije in Medobčinsko redarstvo, ki izvaja inšpekcijske preglede oziroma nadzor tudi na območju občine Cerkvenjak. In treba je reči, da ga izvajata intenzivno, saj so lani inšpektorji opravili na območju občine kar 110 rednih in kontrolnih inšpekcijskih pregledov ter izvedli skupno 136 inšpekcijskih postopkov.

Tudi gradbene parcele je treba pokositi

Po občinskem odloku morajo lastniki zemljišča, tudi gradbena, na območju občine Cerkvenjak redno vzdrževati. Pokositi jih morajo najmanj dvakrat v sezoni in sicer prvič do 1. julija in drugič do 15. oktobra. Lani so inšpektorji pri nadzoru tega naleteli na zemljišče v enem od naselij, ki je bilo povsem zaraščeno. Zoper lastnika so uvedli inšpekcijski postopek in mu naložili sanacijo zemljišča, kar je lastnik v odrejenem roku tudi izvedel.

Pri nadzoru ravnanja s komunalnimi odpadki so inšpektorji ugotovili, da gospodinjstva na območju občine vestno ločujejo odpadke. Večjih nepravilnosti niso zasledili.

Prav tako so inšpektorji nadzirali javne površine na območju občine, ki so bile redno vzdrževane in čiste.

Tudi občinske ceste in javne poti so bile dobro vzdrževane. Inšpektorji so ocenili, da Režijski obrat Občine Cerkvenjak dobro opravlja svoje delo.

Veje ne smejo štrleti na cesto

Nekaj kršitev so inšpektorji lani odkrili pri obrezovanju grmovnic in drevja na zemljiščih ob občinskih cestah. Ob cesti Zibote – Žel – Dajčman so uvedli inšpekcijski postopek zoper enega lastnika in mu odredili odstranitev vej, ki so ovirala varno vožnjo po cesti. Lastnik je veje in drevje, ki je sililo na ceste, v odrejenem roku požagal oziroma odstranil.

Inšpektorji so večkrat obiskali tudi pokopališče in ugotovili, da je bilo vedno primerno vzdrževano in urejeno, enako pa velja tudi za njegovo okolico.

Grmičevje in veje ob cesti je treba odstraniti, kakor je to na naši fotografiji.

Kar zadeva plakatiranje na območju Občine Cerkvenjak, zlasti na avtobusnih nadstrešnicah, lani inšpektorji niso zaznali kršitev občinskega odloka.

Nepravilno parkiranje so nadzorovali 89-krat

Redarji Medobčinskega inšpektorata in redarstva Maribor pa so lani na območju Občine Cerkvenjak opravili 166 nadzorov (nepravilno parkiranje so nadzirali 89-krat, spoštovanje določil zakona o cestah 17-krat, javni red in mir 16-krat, varstvo živali 7-krat in ukrepe za preprečevanje širjenja covida 15-krat). Izvedli so tudi dve preventivni akciji. Redarji so v popoldanskem in večernem času izvršili tudi 16 nadzorov na lokaciji Športno -rekreacijskega centra Cerkvenjak, gasilskega doma, bencinskega servisa, Arheološkega parka in središča Cerkvenjaka. Kršitev predpisov niso zaznali. Pri nadzoru pa so zasačili štiri voznike, ki so parkirali na avtobusnih postajališčih. Dva so oglobili, dva pa opozorili.

Inšpektorji in redarji v okviru rednih in kontrolnih pregledov izdajo več opozoril kot izrečejo glob, vendar pa že s svojo redno prisotnostjo na terenu preprečijo marsikatero kršitev zakonov in predpisov.

Tomaž Kšela

K lepemu in urejenemu videzu veliko prispevajo ohranjene in lepo vzdrževane stare hiše.

E. P.

MED NAŠIMI LJUDMI

SOŠOLCI PO 60 LETIH

Po 60 letih še vedno živijo spomini, ki smo jih nabirali v osnovnošolskih klopeh. Na prvi dan praznika Občine Cerkvenjak smo se sošolci zbrali v želji, da se skupaj poveselimo. Od 17 povabljenih nas je čas našlo 10. Pred občinsko zgradbo nas je pozdravil župan Marjan Žmavc in z nami prijetno pokramljal. Lepo dobrodošlico so nam izrekli na izletniški kmetiji Breznik, kjer so nas razvajali s pristno domačo hrano in vinsko kapljico. Do večera smo obudili marsikatero zgodbo iz otroških dni in ustvarili tudi kakšno novo. Dragi sošolci, upam, da se spet vidimo na naslednji obletnici čez 5 let.

Štefka Firbas

V BESEDI IN SLIKI

ZA VZDRŽEVANJE NI DENARJA

Pred leti smo enkrat letno lahko opazili na terenu delavce Elektra, kako obrezujejo vejevje, ki seže med ali proti električnim vodom. Pregledali so tudi stanje električnih drogov. Zdaj že dolgo ni več tako. Pri elektro podjetjih pa povedo, da za takšna vzdrževanja ni več denarja. Drogovi torej morajo pasti, kot smo pred nedavnim lahko opazili pri Vinotoču Pučko v Stanetincih. Potem se zganejo tudi odgovorni. A kaj, ko to ni tako nedolžno, ob takšnih primerih navadno utrpijo škodo tamkajšnji prvi odjemalci električne energije, kjer pride do okvar na električnih napravah.

F. B.

Andrej Anžel

NOVI PRAPORŠČAK

Prostovoljno gasilsko društvo Cerkvenjak ima že nekaj časa novega praporščaka. To je Andrej Anžel iz Andrencev, ki društveni prapor nosi z izrednim spoštovanjem in ponosom, saj se je gasilcem pridružil že v mladih letih.

Andreju, kot sam pravi, dolžnosti v gasilskih vrstah ni težko opravljati, temveč mu je v teh dneh celo v uteho, saj je poleti izgubil svojo ženo in sopotnico Dragico, ki jo je premagala huda in zahrbtna bolezen.

T. Kšela

BALONARJE SMO LAHKO OBČUDOVALI TUDI CERKVENJAČANI

Murska Sobota je bila med 16. in 22. septembrom gostitelj svetovnega prvenstva v letenju s toplozračnimi baloni. Dogodek nad prekmursko ravnico ni obšel niti Slovenskih goric. Dogajanju v zraku, razvidno s fotografije, smo bili večkrat priča tudi Cerkvenjačani iz nekaterih cerkvenjaških zaselkov.

F.B.

POGLED NA CERKVENJAK IZ SELC

Foto: F. B.

ODKUPLJENA POSEST, KI JE ZDAJ PARKIRIŠČE, UPRAVIČUJE NAKUP

Potem ko je Občina Cerkvenjak odkupila Dokl - Bradačevo domačijo v središču Cerkvenjaka in tam uredila parkirišča, v načrtu pa je še lokalna tržnica, parkirišče že služi namenu.

F. B.

KLOPOTEC V ANDRENCIH

Pri Domanjkovih v Andrencih so klopotec postavili na sodobnejši način.

E. P.

TUDI EN SAM PREŠAR ZMORE

Brajde, ki jih neguje član našega uredništva Franc Bratkovič, so kar solidno obrodile. Za dobrega pol litra na dan bo njegove rdečke kar za vse leto, pa še sosed bo(m) lahko pomagal ... *E. P.*

LUNA NAD CERKVENJAKOM

Foto: Loren

CENIK OGLASNEGA PROSTORA IN KOMERCIALNIH SPOROČIL V ZRNJU

Delež strani	Velikost v cm²	Cena barvnega oglasa v € brez DDV
1/8	59,63	45,00
1/4	119,25	75,00
1/2	238,50	135,00
1/1 (26,5x18,0 cm)	477,00	250,00
Naslovnica	77,00	180,00

ZA SMEH

Pripravlja: T. K.

Odkritosrčnost

»Pred poroko sem ti nekaj zamolčal.«
»Dragi, kar zdaj mi povej.«
»Nisem ti povedal, da imam gastritis, hepatitis, išias, angino pektoris….«
»Nehaj, dragi, raje mi povej, česa nimaš.«
»Svojih zob nimam!«

Rojstni dan

»Kdaj imate rojstni dan?« vpraša uradnica na upravni enoti blondinko.
»Petnajstega maja,« odvrne blondinka.
»Katerega leta?«
»Rojstni dan imam vsako leto!«

Pojasnilo

»Če me kdo kliče, reci, da me ni doma,« je mož naročil ženi. Čez čas zazvoni telefon in žena ga dvigne ter reče: »Moj mož je doma.«
»Zakaj nisi rekla, da me ni,« se je razburil mož.
»Saj ni nihče klical tebe. Klic je bil zame,« se je odrezala žena.

Spomenik

»Zakaj moškim po šestdesetem letu raste trebuh?«
»Ker postavljajo spomenik padlemu borcu.«

Brez razlike

»Kakšna je razlika med psom in poročenim moškim?«
»Nobene: oba pustita gospodinjo pri miru, sosedo pa bi najraje raztrgala.«

Neljubo vprašanje

»Kaj bi bilo, če bi spal s tvojo ženo?«
»Potem bi mi vrnil milo za drago.«

Plača

»Oprostite, koliko pa bi pri vas na mesec zaslužil,« je na pogovoru za zaposlitev kandidat povprašal direktorja.
»Na začetku okoli 600 evrov, kasneje pa preko tisoč evrov,« je odvrnil direktor.
»Odlično, potem pa pridem kasneje,« je dejal kandidat.

Zagovornik

»Ali potrebujete zagovornika,« je sodnik na razpravi vprašal obtoženca.
»Ne,« je odvrnil obtoženi.
»Premislite, morda pa vam vendarle lahko kaj pomaga.«
»Ne, ne. Sem se že odločil, da bom tokrat vse povedal po resnici.«

Budilka

Ker je žena kuhala mulo, se je z možem sporazumevala samo v pisni obliki preko papirčkov. Zvečer mu je na listek napisala: »Zjutraj me zbudi ob petih!«
Ko se je ob devetih zbudila, jo je na nočni omarici čakal listek: »Ura je pet. Takoj vstani!«

Hudi časi

»Odkar sem izgubil podnajemniško sobico, sem veliko prestal,« je pijanček v gostilni potožil svojemu pajdašu.
»Prijatelj moj, vem, kako je to. Tudi sam sem v življenju že veliko prestal,« ga je potolažil pajdaš.
»Kje pa?«
»Največ časa sem stal pred šankom v bifeju.«

Na pokopališču

»Dober dan gospod doktor. Kaj pa vas je ob tako slabem vremenu prineslo na pokopališče?« povpraša sosed kirurga.
»Ah, nič posebnega. V bolnišnici danes delamo letno inventuro.«

SNETO S SPLETA

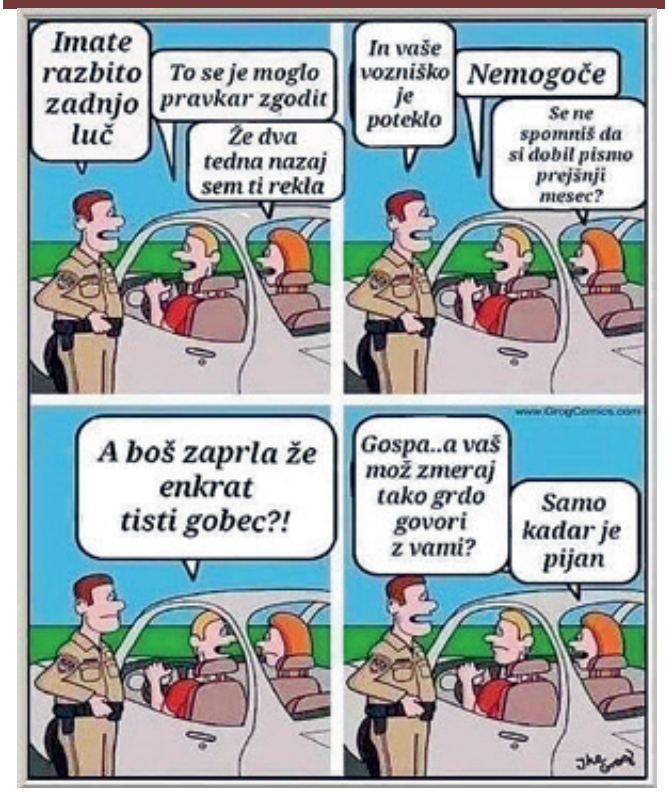

ZrNjE iz Cerkvenjaka

GLASILO OBČINE CERKVENJAK

ISSN: C504-0868

tudi na **www.cerkvenjak.si**

Odgovorni urednik: Edvard Pukšič, zrnje.urednik@gmail.com

Uredniški odbor: Andrej Kocbek,Tomaž Kšela, mag. Mirko Žmavc, mag. Lidija Šipek, Franc Bratkovič, Janko Maguša, Danica Kladošek

Naslovnica: mag. Mirko Žmavc

Fotografije: avtorji člankov in arhiv Zrnja

Jezikovni pregled: Suzana Logar, prof.

Oblikovanje in tisk: Grafis, d. o. o.

Zrnje je vpisano v evidenco javnih glasil pri Ministrstvu za kulturo RS pod zap. št. 1781

Oktober 2022

16. TRGATEV JOHANEZOVE TRTE

Nadaljevanje z 19. strani

Prejemniki protokolarnega vina

Kot običajno sta prve grozde obrala viničar in vinska krajica.

Šolsko potomko Johanezove trte so pomagali obrati tudi vinski vitezi.

V kulturnem programu je sodeloval tudi MPZ KD Cerkvenjak.

Tako prešerno so bili po opravljeni bratvi razpoloženi brači Johanezove potomke pri DU Cerkvenjak.

Franc Bratkovič

Šolsko trto so skupaj z obiskovalci in ob prisotnosti harmonikarjev potrgali učenci Julija, Sara in Gal. S svojo navzočnostjo so trgatev počastili tudi člani Evropskega reda vitezov vina iz legature za Pomurje. Pridelek je bil kljub zahtevnim vremenskim pogojem lep in obilen. Potrgali so 54 grozdov modre kavčine in skoraj do vrha napolnili Galovo brento.

M. Ž.